



PMMS - AVISO DE LICITAÇÃO PREGÃO ELETRÔNICO Nº 2021.07.23.009RP

O Município de Major Sales/RN, por intermédio do Pregoeiro oficial assessorado por sua equipe de apoio, designados pela Portaria nº 046 de 11 de janeiro de 2021, torna público que às 9h00min do dia 13 de agosto de 2021 (Horário de Brasília/DF), fará realizar licitação na modalidade Pregão Eletrônico nº 2021.07.23.009RP, tipo “menor preço por item”. A presente licitação tem por finalidade a escolha de empresa especializada para fornecimento fracionado de gêneros alimentícios perecíveis e não perecíveis, a fim de atender demanda das secretarias municipais e órgãos que integram a estrutura administrativa do município de Major Sales/RN, com recursos próprios e de convênios que serão consignados na LOA - Lei Orçamentária Anual - exercício de 2021/2022, nas quantidades, especificações e demais condições descritas no Termo de Referência. A qual será realizada na sala da Comissão Especial de Licitação da Prefeitura Municipal de Major Sales/RN.

O procedimento licitatório obedecerá ao disposto na Lei Federal Nº 10.520, de 17 de julho de 2002, Decreto Federal Nº 10.024 de 20 de setembro de 2019, Decreto Federal Nº 3.555 de 08 de agosto de 2000, Decreto Nº 7.892 de 23 de janeiro de 2013 e subsidiariamente pela a Lei Federal Nº 8.666 de 21 de junho de 1993, com suas alterações posteriores que lhe foram introduzidas e Lei Nº 12.846, de 1º de agosto de 2013, que dispõe sobre a responsabilização administrativa e civil de pessoas jurídicas e demais legislação aplicáveis a espécie

Na fase externa, o edital do certame estará disponível gratuitamente nos endereços eletrônicos www.bbmnet.com.br e www.majorsales.rn.gov.br, podendo ser solicitado via e-mail cpl.msales@gmail.com e encontram-se à disposição dos interessados na sala da Comissão Especial de Licitação da Prefeitura Municipal de Major Sales/RN, localizada a Rua Nilza Fernandes, nº 640, CEP nº 59.945-000, Centro, Major Sales/RN, a partir do dia 02 de agosto de 2021, no horário de expediente, das 08h00min às 17h00min.

Major Sales/RN, 30 de julho de 2021

Lindonjonhson da Silveira Batista
Pregoeiro - Portaria nº 046/2021





EDITAL Nº 2021.07.23.009RP

PREGÃO ELETRÔNICO Nº 2021.07.23.009RP

REGISTRO DE PREÇO Nº 2021.07.23.009RP

PREFEITURA MUNICIPAL DE MAJOR SALES/RN

COMISSÃO ESPECIAL DE LICITAÇÃO

LICITAÇÃO: PREGÃO ELETRÔNICO Nº 2021.07.23.009RP

O município de Major Sales/RN, sediado à Rua Nilza Fernandes, nº 640, Centro, CEP Nº 59.945-000, Major Sales/RN, por intermédio do Pregoeiro Lindonjonhson da Sileira Batista, que ora integra os autos, assessorado por sua equipe de apoio, ambos designados pela Portaria nº 046 de 11 de janeiro de 2021, tornam público para conhecimento dos interessados, que às 9h00min do dia 13 de agosto de 2021, nos termos da Lei Federal nº 10.520, de 17 de julho de 2002, do Decreto nº 10.024, de 20 de setembro de 2019, do Decreto nº 7.892, de 23 de janeiro de 2013, da Lei Complementar nº 123/06, da Resolução nº 028/TCE/RN, de 15 de dezembro de 2020, subsidiariamente, da Lei Nacional nº 8.666/93 e de outros diplomas normativos aplicáveis, realizarão licitação do tipo menor preço por item, na modalidade Pregão Eletrônico nº 2021.07.23.009RP, utilizando recursos de tecnologia da informação – INTERNET, por meio do endereço eletrônico www.bbmnet.com.br, para a aquisição de gêneros alimentícios perecíveis e não perecíveis, destinados ao suprimento de demandas das secretarias municipais e órgãos que integram a estrutura administrativa do município de Major Sales/RN, com recursos próprios e de convênios que serão consignados na LOA - Lei Orçamentária Anual - exercício de 2021/2022, de acordo com o Processo Administrativo nº 2021.07.23.02.003, instrumento convocatório e seus elementos constitutivos, objetivando obter melhor proposta para administração municipal do município de Major Sales/RN.

DA ABERTURA

1. Às 9h00min do dia 13 de agosto de 2021 (Horário de Brasília/DF), far-se-á abertura do certame. A licitação será realizada por meio do sistema BBMNET, no endereço eletrônico www.bbmnet.com.br, pelo pregoeiro Lindonjonhson da Silveira Batista, telefone (84) 9.9615:8322, para o objeto definido





neste edital e seus anexos.

1.1. Não havendo expediente na data marcada, ficará a reunião adiada para o primeiro dia útil subsequente, mantidos o mesmo horário e local, salvo disposição em contrário.

DO OBJETO

2. Constitui objeto da presente licitação: A aquisição pelo sistema de registro de preços de gêneros alimentícios perecíveis e não perecíveis, destinados ao suprimento de demandas das secretarias municipais e órgãos que integram a estrutura administrativa do município de Major Sales/RN, com recursos próprios e de convênios que serão consignados na LOA - Lei Orçamentária Anual - exercício de 2021/2022, nas quantidades, especificações e demais condições descritas no Termo de Referência- Anexo I e demais disposições fixadas neste Edital e seus Anexos, consoante as disposições da legislação vigente.

2.1. Os produtos objeto desta licitação serão adquiridos de forma fracionada de acordo com a necessidades do município, depois de concluída as formalidades legais e as devidas publicações, mediante a expedição da ordem de compra pela gestora municipal de Major Sales/RN.

2.2. As especificações técnicas e quantitativos dos produtos a serem adquiridos, estão de acordo com as disposições do artigo 15, § 7º, da Lei 8.666/93, conforme explicitadas no Termo de Referência.

2.3. Na fase externa, o edital do certame estará disponível gratuitamente nos endereços eletrônicos www.bbmnet.com.br e www.majorsales.rn.gov.br, podendo ainda ser solicitado via e-mail cpl.msales@gmail.com.

DO TERMO DE REFERÊNCIA

3. O Termo de Referência é o documento elaborado a partir dos estudos técnicos preliminares, deve conter os elementos necessários e suficientes, com nível de precisão adequado, para caracterizar o objeto da licitação, art. 8º do Decreto Federal nº 3.555/2000.

3.1. O Termo de Referência foi elaborado pelo Secretário Municipal de Administração e Planejamento no uso de suas atribuições legais e profissionais, estando em consonância com as disposições legais e normativas aplicáveis, art. 3º da Lei nº 10.520/2002, o qual servirá de base para todo o procedimento licitatório.

DAS CONDIÇÕES DO OBJETO E DOS PREÇOS ESTIMADOS

4. Os produtos visam suprir as necessidades das secretarias municipais e órgãos que integram a estrutura administrativa do município de Major Sales/RN, visando sobretudo, selecionar a proposta mais vantajosa para administração municipal, com estrita observância dos princípios básicos da legalidade, da impessoalidade, da moralidade, da igualdade, da publicidade, da probidade administrativa, da vinculação ao instrumento convocatório, do julgamento objetivo e dos que lhes são

correlatos.

4.1. Para fins de estimativa de valores a serem pagos pelo contratante à contratada pela aquisição dos produtos, utiliza-se como referência o preço médio calculado através da pesquisa mercadológica realizada pela administração municipal, com base nas informações constantes no site www.cestadepreços.com, referente aos preços registrados até o mês de julho de 2021, de acordo com as especificações e quantitativos indicados no quadro a seguir:

"AQUISIÇÃO PELO SISTEMA DE REGISTRO DE PREÇOS DE GÊNEROS ALIMENTÍCIOS PERECÍVEIS E NÃO PERECÍVEIS"			
ITENS	QTD	UND	ESPECIFICAÇÕES DOS PRODUTOS
0001	KG	100	ABACATE: ABACATE, FRUTO DE 1ª QUALIDADE, COMPACTO E FIRME, SEM LESÕES DE ORIGEM FÍSICA OU MECÂNICA, PERFURAÇÕES E CORTES, TAMANHO E COLORAÇÃO UNIFORMES, ISENTAS DE SUJIDADES, PARASITAS E LARVAS, ACONDICIONADA EM CAIXAS DE MONOBLOCO.
0002	UND	300	ABACAXI: ABACAXI, FRUTO DE 1ª QUALIDADE, COM COROA INTACTA, CHEIRO, ASPECTO E SABOR PRÓPRIOS, TAMANHO UNIFORME, ISENTA DE ENFERMIDADES, COM AUSÊNCIA DE SUJIDADES, PARASITAS, LARVAS E MATERIAL TERROSO, SEM DANOS FÍSICOS E MECÂNICOS ORIUNDOS DE MANUSEIO E TRANSPORTE, ACONDICIONADAS EM CAIXAS DE MONOBLOCOS.
0003	KG	200	ABÓBORA: ABÓBORA OU JERIMUM CABOCLO 1ª DE QUALIDADE, COR ALARANJADA, CHEIRO, ASPECTO E SABOR PRÓPRIOS, TAMANHO UNIFORME, ISENTA DE ENFERMIDADES, COM AUSÊNCIA DE SUJIDADES, PARASITAS, LARVAS E MATERIAL TERROSO, SEM DANOS FÍSICOS E MECÂNICOS ORIUNDOS DE MANUSEIO E TRANSPORTE, ACONDICIONADAS EM CAIXAS DE MONOBLOCOS.
0004	PCT	400	AÇAFRÃO DA TERRA: CORANTE AMARELO, TEMPERO / CONDIMENTO, DESIDRATADO E MOÍDO, PRODUTO A BASE DE MATÉRIAS PRIMAS SÃS, LIMPAS, ISENTAS DE MATÉRIA TERROSA, PARASITAS E EM PERFEITO ESTADO DE CONSERVAÇÃO, ACONDICIONADO EM EMBALAGEM/SACHÊ COM 100GRAMAS.
0005	KG	100	ACELGA: ACELGA DE 1ª QUALIDADE, COMPACTA E FIRME, SEM LESÕES DE ORIGEM FÍSICA OU MECÂNICA, PERFURAÇÕES E CORTES, TAMANHO E COLORAÇÃO UNIFORMES, ISENTAS DE SUJIDADES, PARASITAS E LARVAS, EMBALADAS EM PLÁSTICO FILME POR UNIDADES, ACONDICIONADAS EM CAIXAS DE MONOBLOCOS.
0006	LT	100	ACHOCOLATADO DIET: PRODUTO FABRICADO A BASE DE CACAU LECITINADO, MALTODEXTRINA, LEITE DESNATADO EM PÓ, SORO DE LEITE, VITAMINAS E MINERAIS (MINERAIS: FERRO, ZINCO E SELÊNIO, VITAMINAS: A, D, E, B1, B2, C, NIACINA, ÁCIDO PANTOTÊNICO, B6, ÁCIDO FÓLICO, B12), EDULCORANTES ARTIFICIAIS: CICLAMATO DE SÓDIO, ASPARTAME, SACARINA SÓDICA E ACESULFAME DE POTÁSSIO, AROMATIZANTE E ANTIUMECTANTE DIÓXIDO DE SÍLÍCIO. EMBALAGEM: POTE CONTENDO 300 GRAMAS DO PRODUTO. A EMBALAGEM DEVE ESTAR INTACTA, BEM VEDADA E DEVE CONTER DATA DE FABRICAÇÃO. O PRODUTO DEVERÁ TER REGISTROS NOS ÓRGÃOS COMPETENTES.
0007	LT	2000	ACHOCOLATADO EM PÓ: ACHOCOLATADO EM PÓ, INSTANTÂNEO, EM LATA COM 400 GRAMAS, SEM AMASSADURAS, EM PERFEITO ESTADO DE CONSERVAÇÃO. ACONDICIONADO EM EMBALAGEM ORIGINAL DO FABRICANTE, COM DADOS DE IDENTIFICAÇÃO DO PRODUTO, DATA DE FABRICAÇÃO E PRAZO DE VALIDADE.
0008	LT	1200	ACHOCOLATADO LÍQUIDO IGUAL OU SIMILAR A "NESTLÊ": PARA CONSUMO DOMÉSTICO ACONDICIONADO EM EMBALAGEM, CONTENDO 1.000 ML, COM IDENTIFICAÇÃO DO PRODUTO, MARCA DO FABRICANTE, PRAZO DE VALIDADE E PESO LÍQUIDO O PRODUTO DEVERÁ TER REGISTRO NO MINISTÉRIO DA AGRICULTURA E/OU MINISTÉRIO DA SAÚDE.
0009	KG	5000	AÇÚCAR CRISTAL: AÇÚCAR CRISTAL TRITURADO, DE PRIMEIRA QUALIDADE, LIVRE DE IMPUREZAS, ACONDICIONADO EM EMBALAGEM PLÁSTICA DE 1 KG, COM DADOS DE IDENTIFICAÇÃO DO PRODUTO, DE ACORDO COM A RESOLUÇÃO 12/78 DA CNMPA.
0010	UND	100	ADOÇANTE LÍQUIDO: ADOÇANTE LÍQUIDO A BASE DE STÉVIA, DIETÉTICO, SEM CALORIAS, PRIMEIRA QUALIDADE, COM 200 ML, ACONDICIONADO EM EMBALAGEM ORIGINAL DO FABRICANTE, COM DADOS DE IDENTIFICAÇÃO DO PRODUTO, DATA DE FABRICAÇÃO E PRAZO DE VALIDADE. O PRODUTO DEVERÁ TER REGISTRO NO MINISTÉRIO DA AGRICULTURA E/OU MINISTÉRIO DA SAÚDE.



0011	KG	200	ALFACE: ALFACE AMERICANA DE 1ª QUALIDADE, COMPACTA E FIRME, SEM LESÕES DE ORIGEM FÍSICA OU MECÂNICA, PERFURAÇÕES E CORTES, TAMANHO E COLORAÇÃO UNIFORMES, ISENTAS DE SUJIDADES, PARASITAS E LARVAS, ACONDICIONADA EM SACOS PLÁSTICOS TRANSPARENTES POR UNIDADE, ACONDICIONADAS EM CAIXAS DE MONOBLOCOS.
0012	KG	120	ALHO: ALHO EM CABEÇAS DE 1ª QUALIDADE, COMPACTA E FIRME, SEM LESÕES DE ORIGEM FÍSICA OU MECÂNICA, PERFURAÇÕES E CORTES, TAMANHO E COLORAÇÃO UNIFORMES, ISENTAS DE SUJIDADES, PARASITAS E LARVAS, ACONDICIONADO EM SACOLAS PLÁSTICAS.
0013	UND	120	AMACIANTE DE CARNE: AMACIANTE DE CARNE COM TEMPERO (SAL, AMIDO, ALHO, CEBOLA, GORDURA VEGETAL, PAPAÍNA, SALSA, PIMENTA-DO-REINO, REALÇADOR DE SABOR GLUTAMATO MONOSSÓDICO, AROMATIZANTES, ACIDULANTE ÁCIDO CÍTRICO, ANTIUMECTANTE SILICATO DE ALUMÍNIO E SÓDIO E CORANTE NATURAL CÚRCUMA), EMBALAGEM COM 120 GRAMAS.
0014	KG	100	AMEIXA SECA: AMEIXA SECA DE 1ª QUALIDADE, SEM CAROÇO EM BANDEJAS DESCARTÁVEIS EMBALADAS EM PLÁSTICO FILME.
0015	UND	600	AMIDO DE MILHO: AMIDO DE MILHO, EM EMBALAGEM DE 500 GRAMAS, ACONDICIONADO EM EMBALAGEM ORIGINAL DO FABRICANTE, COM DADOS DE IDENTIFICAÇÃO DO PRODUTO, DATA DE FABRICAÇÃO E PRAZO DE VALIDADE, DE ACORDO COM A RESOLUÇÃO 12/78 DA CNNPA.
0016	KG	8000	ARROZ AGULHINHA: ARROZ AGULHINHA POLIDO, LONGO, FINO, TIPO 1, COM SELO DA ABIAP (ASSOCIAÇÃO BRASILEIRA DAS INDUSTRIAS DE ARROZ PARBOLIZADO), ACONDICIONADO EM EMBALAGEM PLÁSTICA ORIGINAL DO FABRICANTE DE 1 KG, COM DADOS DE IDENTIFICAÇÃO DO PRODUTO, DATA DE FABRICAÇÃO E PRAZO DE VALIDADE, DE ACORDO COM A RESOLUÇÃO 12/78 DA CNNPA.
0017	KG	1000	ARROZ INTEGRAL: ARROZ INTEGRAL TIPO 1, 100 % NATURAL, CLASSE LONGO FINO, NÃO POLIDO, FONTE DE PROTEÍNAS (4,0 GRAMAS POR PORÇÃO DE 50 GRAMAS) RICO FIBRAS (2,0 GRAMAS POR PORÇÃO DE 50 GRAMAS) VITAMINAS E MINERAIS. EMBALAGEM DE 01 KG. ACONDICIONADO EM EMBALAGEM PLÁSTICA ORIGINAL DO FABRICANTE, LIVRE DE IMPUREZAS, COM DADOS DE IDENTIFICAÇÃO DO PRODUTO, DATA DE FABRICAÇÃO E PRAZO DE VALIDADE, DE ACORDO COM A RESOLUÇÃO 12/78 DA CNNPA.
0018	KG	8000	ARROZ PARBOLIZADO: ARROZ PARBOLIZADO, LONGO FINO, TIPO 1, COM SELO DA ABIAP (ASSOCIAÇÃO BRASILEIRA DAS INDUSTRIAS DE ARROZ PARBOLIZADO), PRODUTO ACONDICIONADO EM EMBALAGEM PLÁSTICA ORIGINAL DO FABRICANTE DE 01 KG, LIVRE DE IMPUREZAS, COM DADOS DE IDENTIFICAÇÃO DO PRODUTO, DATA DE FABRICAÇÃO E PRAZO DE VALIDADE, DE ACORDO COM A RESOLUÇÃO 12/78 DA CNNPA.
0019	KG	1200	ARROZ VERMELHO: ARROZ VERMELHO, BENEFICIADO, POLIDO, MÉDIO, COM 9,0 MG DE FIBRAS A CADA 100 GRAMAS DE ARROZ CRU, PRODUTO ACONDICIONADO EM EMBALAGEM PLÁSTICA ORIGINAL DO FABRICANTE DE 1 KG, LIVRE DE IMPUREZAS, COM DADOS DE IDENTIFICAÇÃO DO PRODUTO, DATA DE FABRICAÇÃO E PRAZO DE VALIDADE, DE ACORDO COM A RESOLUÇÃO 12/78 DA CNNPA.
0020	UND	400	AVEIA EM FLOCOS: AVEIA EM FLOCOS 100% NATURAL, SEM ADITIVOS OU CONSERVANTES, PRODUTO ACONDICIONADO EM CAIXA COM APROXIMADAMENTE 250 GRAMAS, COM O SELO DA SOCIEDADE BRASILEIRA DE CARDIOLOGIA DADOS DE IDENTIFICAÇÃO DO PRODUTO, DATA DE FABRICAÇÃO E PRAZO DE VALIDADE, DE ACORDO COM A RESOLUÇÃO 12/78 DA CNNPA.
0021	UND	100	AZEITE DE OLIVA: AZEITE DE OLIVA EXTRA VIRGEM, SEM COLESTEROL, COM 0,5% DE ACIDEZ MÁXIMA, EM LATA COM 500 ML SEM AMASSADURAS EM PERFEITO ESTADO DE CONSERVAÇÃO, ACONDICIONADO EM EMBALAGEM ORIGINAL DO FABRICANTE, COM DADOS DE IDENTIFICAÇÃO DO PRODUTO, DATA DE FABRICAÇÃO E PRAZO DE VALIDADE. O PRODUTO DEVERÁ TER REGISTRO NO MINISTÉRIO DA AGRICULTURA E/OU MINISTÉRIO DA SAÚDE.
0022	KG	1200	BANANA PRATA: BANANA PRATA EM PENCAS DE 1ª QUALIDADE, TAMANHO E COLORAÇÃO UNIFORMES, COM POLPA FIRME E INTACTA, DEVENDO SER BEM DESENVOLVIDA, SEM DANOS FÍSICOS E MECÂNICOS DO MANUSEIO E TRANSPORTE, ACONDICIONADA EM CAIXAS DE MONOBLOCOS.
0023	KG	200	BATATA DOCE BRANCA: BATATA DOCE BRANCA DE 1ª QUALIDADE, TAMANHO E COLORAÇÃO UNIFORMES, FRESCA, COMPACTA E FIRME, SEM LESÕES DE ORIGEM RACHADURAS E CORTES, SEM DANOS FÍSICOS E MECÂNICOS ORIUNDOS DE MANUSEIOS E TRANSPORTE, DEVENDO SER BEM DESENVOLVIDAS, ACONDICIONADA EM CAIXAS.
0024	KG	200	BATATA DOCE ROXA: BATATA DOCE ROXA DE 1ª QUALIDADE, TAMANHO E COLORAÇÃO UNIFORMES, FRESCA, COMPACTA E FIRME, SEM LESÕES DE ORIGEM RACHADURAS E CORTES, SEM DANOS FÍSICOS E MECÂNICOS ORIUNDOS DE MANUSEIOS E TRANSPORTE, DEVENDO SER BEM DESENVOLVIDAS, ACONDICIONADAS EM CAIXAS DE MONOBLOCOS.



0025	KG	1000	BATATA INGLESA: BATATA INGLESA DE 1ª QUALIDADE, TAMANHO E COLORAÇÃO UNIFORMES, FRESCA, COMPACTA E FIRME, SEM LESÕES DE ORIGEM RACHADURAS E CORTES, SEM DANOS FÍSICOS E MECÂNICOS ORIUNDOS DE MANUSEIOS E TRANSPORTE, DEVENDO SER BEM DESENVOLVIDAS, ACONDICIONADA EM CAIXAS DE MONOBLOCOS.
0026	LT	2000	BEBIDA LÁCTEA: BEBIDA LÁCTEA FERMENTADA COM POLPA DE MORANGO, RESFRIADO (MANUTENÇÃO DA CADEIRA DE FRIO ATÉ A ENTREGA), ISENTA DE ADITIVOS OU SUBSTÂNCIAS ESTRANHAS QUE SEJAM IMPRÓPRIAS AO CONSUMO E QUE ALTEREM SUAS CARACTERÍSTICAS NATURAIS (FÍSICAS, QUÍMICAS E ORGANOLÉPTICAS). DEVERÁ SER ACONDICIONADA EM EMBALAGEM PLÁSTICA PRIMÁRIA (PRÓPRIA DO FABRICANTE) ISENTA DE SUJIDADES E OU AÇÃO DE MICRORGANISMOS, DEVIDAMENTE SELADA, COM ESPECIFICAÇÃO DE PESO, VALIDADE A VENCER DE NO MÍNIMO 01 MÊS CONTADOS A PARTIR DA ENTREGA. EMBALAGEM DE 1 LITRO.
0027	KG	200	BETERRABA: BETERRABA DE 1ª QUALIDADE, FRESCA, COMPACTA E FIRME, ISENTA DE SUJIDADES, TAMANHO E COLORAÇÃO UNIFORMES, DEVENDO SER BEM DESENVOLVIDAS, ACONDICIONADAS EM CAIXAS DE MONOBLOCOS.
0028	PCT	3000	BISCOITO MAIZENA: BISCOITO MAIZENA, PRODUTO ACONDICIONADO EM PACOTE DE 400 GRAMAS, EMBALAGEM DUPLAMENTE PROTETORA, ORIGINAL DO FABRICANTE, COM DADOS DE IDENTIFICAÇÃO DO PRODUTO, DATA DE FABRICAÇÃO E PRAZO DE VALIDADE, DE ACORDO COM A RESOLUÇÃO 12/78 DA CNNPA.
0029	PCT	5000	BISCOITO MARIA: BISCOITO MARIA, PRODUTO ACONDICIONADO EM PACOTE DE 400 GRAMAS, EMBALAGEM DUPLAMENTE PROTETORA ORIGINAL DO FABRICANTE, COM DADOS DE IDENTIFICAÇÃO DO PRODUTO, DATA DE FABRICAÇÃO E PRAZO DE VALIDADE, DE ACORDO COM A RESOLUÇÃO 12/78 DA CNNPA.
0030	PCT	2000	BISCOITO SALGADO INTEGRAL: BISCOITO SALGADO INTEGRAL, CREAM CRACKER, 0% DE GORDURA TRANS, PRODUTO ACONDICIONADO EM PACOTE DE 400 GRAMAS, EMBALAGEM DUPLAMENTE PROTETORA, ORIGINAL DO FABRICANTE, COM DADOS DE IDENTIFICAÇÃO DO PRODUTO, DATA DE FABRICAÇÃO E PRAZO DE VALIDADE, DE ACORDO COM A RESOLUÇÃO 12/78 DA CNNPA.
0031	PCT	5000	BISCOITO SALGADO: BISCOITO SALGADO, ÁGUA E SAL, PRODUTO ACONDICIONADO EM PACOTE DE 400 GRAMAS, EMBALAGEM DUPLAMENTE PROTETORA, ORIGINAL DO FABRICANTE, COM DADOS DE IDENTIFICAÇÃO DO PRODUTO, DATA DE FABRICAÇÃO E PRAZO DE VALIDADE, DE ACORDO COM A RESOLUÇÃO 12/78 DA CNNPA.
0032	KG	400	BOLO COMUM COM PASSAS: BOLO COMUM COM PASSAS (MASSA CASEIRA), EMBALADOS INDIVIDUALMENTE, ISENTO DE ADITIVOS OU SUBSTÂNCIAS ESTRANHAS QUE SEJAM IMPRÓPRIAS AO CONSUMO E QUE ALTEREM SUAS CARACTERÍSTICAS NATURAIS (FÍSICAS, QUÍMICAS E ORGANOLÉPTICAS). DEVERÁ SER ACONDICIONADA EM EMBALAGEM PRIMÁRIA CONSTITUÍDA DE PLÁSTICO ATÓXICO TRANSPARENTE, ISENTA DE SUJIDADES E OU AÇÃO DE MICRORGANISMOS, DEVIDAMENTE SELADA, COM ESPECIFICAÇÃO DE PESO, VALIDADE, INGREDIENTES, PROCEDÊNCIA. VALIDADE A VENCER DE NO MÍNIMO 2 DIAS CONTADOS A PARTIR DA ENTREGA.
0033	KG	400	BOLO DE ABACAXI: BOLO DE ABACAXI (MASSA CASEIRA) EMBALADOS INDIVIDUALMENTE, ISENTO DE ADITIVOS OU SUBSTÂNCIAS ESTRANHAS QUE SEJAM IMPRÓPRIAS AO CONSUMO E QUE ALTEREM SUAS CARACTERÍSTICAS NATURAIS (FÍSICAS, QUÍMICAS E ORGANOLÉPTICAS). DEVERÁ SER ACONDICIONADA EM EMBALAGEM PRIMÁRIA CONSTITUÍDA DE PLÁSTICO ATÓXICO TRANSPARENTE, ISENTA DE SUJIDADES E OU AÇÃO DE MICRORGANISMOS, DEVIDAMENTE SELADA, COM ESPECIFICAÇÃO DE PESO, VALIDADE, PRODUTO E MARCA/PROCEDÊNCIA. VALIDADE A VENCER DE NO MÍNIMO 2 DIAS CONTADOS A PARTIR DA ENTREGA.
0034	KG	400	BOLO DE CENOURA: BOLO DE CENOURA (MASSA CASEIRA) EMBALADOS INDIVIDUALMENTE, ISENTO DE ADITIVOS OU SUBSTÂNCIAS ESTRANHAS QUE SEJAM IMPRÓPRIAS AO CONSUMO E QUE ALTEREM SUAS CARACTERÍSTICAS NATURAIS (FÍSICAS, QUÍMICAS E ORGANOLÉPTICAS). DEVERÁ SER ACONDICIONADA EM EMBALAGEM PRIMÁRIA CONSTITUÍDA DE PLÁSTICO ATÓXICO TRANSPARENTE, ISENTA DE SUJIDADES E OU AÇÃO DE MICRORGANISMOS, DEVIDAMENTE SELADA, COM ESPECIFICAÇÃO DE PESO, VALIDADE, PRODUTO E MARCA/PROCEDÊNCIA. VALIDADE A VENCER DE NO MÍNIMO 2 DIAS CONTADOS A PARTIR DA ENTREGA.



0035	KG	400	BOLO DE CHOCOLATE: BOLO DE CHOCOLATE (MASSA CASEIRA) EMBALADOS INDIVIDUALMENTE, ISENTO DE ADITIVOS OU SUBSTÂNCIAS ESTRANHAS QUE SEJAM IMPRÓPRIAS AO CONSUMO E QUE ALTEREM SUAS CARACTERÍSTICAS NATURAIS (FÍSICAS, QUÍMICAS E ORGANOLÉPTICAS). DEVERÁ SER ACONDICIONADA EM EMBALAGEM PRIMÁRIA CONSTITUÍDA DE PLÁSTICO ATÓXICO TRANSPARENTE, ISENTA DE SUJIDADES E OU AÇÃO DE MICRORGANISMOS, DEVIDAMENTE SELADA, COM ESPECIFICAÇÃO DE PESO, VALIDADE, PRODUTO E MARCA/PROCEDÊNCIA. VALIDADE A VENCER DE NO MÍNIMO 2 DIAS CONTADOS A PARTIR DA ENTREGA.
0036	KG	400	BOLO DE LARANJA: BOLO DE LARANJA (MASSA CASEIRA) EMBALADOS INDIVIDUALMENTE, ISENTO DE ADITIVOS OU SUBSTÂNCIAS ESTRANHAS QUE SEJAM IMPRÓPRIAS AO CONSUMO E QUE ALTEREM SUAS CARACTERÍSTICAS NATURAIS (FÍSICAS, QUÍMICAS E ORGANOLÉPTICAS). DEVERÁ SER ACONDICIONADA EM EMBALAGEM PRIMÁRIA CONSTITUÍDA DE PLÁSTICO ATÓXICO TRANSPARENTE, ISENTA DE SUJIDADES E OU AÇÃO DE MICRORGANISMOS, DEVIDAMENTE SELADA, COM ESPECIFICAÇÃO DE PESO, VALIDADE, PRODUTO E MARCA/PROCEDÊNCIA. VALIDADE A VENCER DE NO MÍNIMO 2 DIAS CONTADOS A PARTIR DA ENTREGA.
0037	KG	400	BOLO DE MACAXEIRA: BOLO DE MACAXEIRA COM COCO (MASSA CASEIRA) EMBALADOS INDIVIDUALMENTE, ISENTO DE ADITIVOS OU SUBSTÂNCIAS ESTRANHAS QUE SEJAM IMPRÓPRIAS AO CONSUMO E QUE ALTEREM SUAS CARACTERÍSTICAS NATURAIS (FÍSICAS, QUÍMICAS E ORGANOLÉPTICAS). DEVERÁ SER ACONDICIONADA EM EMBALAGEM PRIMÁRIA CONSTITUÍDA DE PLÁSTICO ATÓXICO TRANSPARENTE, ISENTA DE SUJIDADES E OU AÇÃO DE MICRORGANISMOS, DEVIDAMENTE SELADA, COM ESPECIFICAÇÃO DE PESO, VALIDADE, PRODUTO E MARCA/PROCEDÊNCIA. VALIDADE A VENCER DE NO MÍNIMO 2 DIAS CONTADOS A PARTIR DA ENTREGA.
0038	KG	400	BOLO DE MARACUJÁ: BOLO DE MARACUJÁ (MASSA CASEIRA), EMBALADOS INDIVIDUALMENTE, ISENTO DE ADITIVOS OU SUBSTÂNCIAS ESTRANHAS QUE SEJAM IMPRÓPRIAS AO CONSUMO E QUE ALTEREM SUAS CARACTERÍSTICAS NATURAIS (FÍSICAS, QUÍMICAS E ORGANOLÉPTICAS). DEVERÁ SER ACONDICIONADA EM EMBALAGEM PRIMÁRIA CONSTITUÍDA DE PLÁSTICO ATÓXICO TRANSPARENTE, ISENTA DE SUJIDADES E OU AÇÃO DE MICRORGANISMOS, DEVIDAMENTE SELADA, COM ESPECIFICAÇÃO DE PESO, VALIDADE, INGREDIENTES, PROCEDÊNCIA. VALIDADE A VENCER DE NO MÍNIMO 2 DIAS CONTADOS A PARTIR DA ENTREGA.
0039	KG	400	BOLO DE MILHO: BOLO DE MILHO (MASSA CASEIRA) EMBALADOS INDIVIDUALMENTE, ISENTO DE ADITIVOS OU SUBSTÂNCIAS ESTRANHAS QUE SEJAM IMPRÓPRIAS AO CONSUMO E QUE ALTEREM SUAS CARACTERÍSTICAS NATURAIS (FÍSICAS, QUÍMICAS E ORGANOLÉPTICAS). DEVERÁ SER ACONDICIONADA EM EMBALAGEM PRIMÁRIA CONSTITUÍDA DE PLÁSTICO ATÓXICO TRANSPARENTE, ISENTA DE SUJIDADES E OU AÇÃO DE MICRORGANISMOS, DEVIDAMENTE SELADA, COM ESPECIFICAÇÃO DE PESO, VALIDADE, PRODUTO E MARCA/PROCEDÊNCIA. VALIDADE A VENCER DE NO MÍNIMO 2 DIAS CONTADOS A PARTIR DA ENTREGA.
0040	KG	400	BOLO DE NATA: BOLO DE NATA (MASSA CASEIRA), EMBALADOS INDIVIDUALMENTE, ISENTO DE ADITIVOS OU SUBSTÂNCIAS ESTRANHAS QUE SEJAM IMPRÓPRIAS AO CONSUMO E QUE ALTEREM SUAS CARACTERÍSTICAS NATURAIS (FÍSICAS, QUÍMICAS E ORGANOLÉPTICAS). DEVERÁ SER ACONDICIONADA EM EMBALAGEM PRIMÁRIA CONSTITUÍDA DE PLÁSTICO ATÓXICO TRANSPARENTE, ISENTA DE SUJIDADES E OU AÇÃO DE MICRORGANISMOS, DEVIDAMENTE SELADA, COM ESPECIFICAÇÃO DE PESO, VALIDADE, PRODUTO E MARCA/PROCEDÊNCIA. VALIDADE A VENCER DE NO MÍNIMO 2 DIAS CONTADOS A PARTIR DA ENTREGA.
0041	KG	400	BOLO FORMIGUEIRO: BOLO FORMIGUEIRO (MASSA CASEIRA) EMBALADOS INDIVIDUALMENTE, ISENTO DE ADITIVOS OU SUBSTÂNCIAS ESTRANHAS QUE SEJAM IMPRÓPRIAS AO CONSUMO E QUE ALTEREM SUAS CARACTERÍSTICAS NATURAIS (FÍSICAS, QUÍMICAS E ORGANOLÉPTICAS). DEVERÁ SER ACONDICIONADA EM EMBALAGEM PRIMÁRIA CONSTITUÍDA DE PLÁSTICO ATÓXICO TRANSPARENTE, ISENTA DE SUJIDADES E OU AÇÃO DE MICRORGANISMOS, DEVIDAMENTE SELADA, COM ESPECIFICAÇÃO DE PESO, VALIDADE, PRODUTO E MARCA/PROCEDÊNCIA. VALIDADE A VENCER DE NO MÍNIMO 2 DIAS CONTADOS A PARTIR DA ENTREGA.
0042	KG	400	BOLO MESCLADO: BOLO MESCLADO (MASSA CASEIRA), EMBALADOS INDIVIDUALMENTE, ISENTO DE ADITIVOS OU SUBSTÂNCIAS ESTRANHAS QUE SEJAM IMPRÓPRIAS AO CONSUMO E QUE ALTEREM SUAS CARACTERÍSTICAS NATURAIS (FÍSICAS, QUÍMICAS E ORGANOLÉPTICAS). DEVERÁ SER ACONDICIONADA EM EMBALAGEM PRIMÁRIA CONSTITUÍDA DE PLÁSTICO ATÓXICO TRANSPARENTE, ISENTA DE SUJIDADES E OU AÇÃO DE MICRORGANISMOS, DEVIDAMENTE SELADA, COM ESPECIFICAÇÃO DE PESO, VALIDADE, INGREDIENTES, PROCEDÊNCIA. VALIDADE A VENCER DE NO MÍNIMO 2 DIAS CONTADOS A PARTIR DA ENTREGA.



0043	KG	400	BOLO NATA GOIABA: BOLO NATA GOIABA (MASSA CASEIRA) EMBALADOS INDIVIDUALMENTE, ISENTO DE ADITIVOS OU SUBSTÂNCIAS ESTRANHAS QUE SEJAM IMPRÓPRIAS AO CONSUMO E QUE ALTEREM SUAS CARACTERÍSTICAS NATURAIS (FÍSICAS, QUÍMICAS E ORGANOLÉPTICAS). DEVERÁ SER ACONDICIONADA EM EMBALAGEM PRIMÁRIA CONSTITUÍDA DE PLÁSTICO ATÓXICO TRANSPARENTE, ISENTA DE SUJIDADES E OU AÇÃO DE MICRORGANISMOS, DEVIDAMENTE SELADA, COM ESPECIFICAÇÃO DE PESO, VALIDADE, PRODUTO E MARCA/PROCEDÊNCIA. VALIDADE A VENCER DE NO MÍNIMO 2 DIAS CONTADOS A PARTIR DA ENTREGA.
0044	KG	400	BOLO PÉ DE MOLEQUE: BOLO PÉ DE MOLEQUE (MASSA CASEIRA) EMBALADOS INDIVIDUALMENTE, ISENTO DE ADITIVOS OU SUBSTÂNCIAS ESTRANHAS QUE SEJAM IMPRÓPRIAS AO CONSUMO E QUE ALTEREM SUAS CARACTERÍSTICAS NATURAIS (FÍSICAS, QUÍMICAS E ORGANOLÉPTICAS). DEVERÁ SER ACONDICIONADA EM EMBALAGEM PRIMÁRIA CONSTITUÍDA DE PLÁSTICO ATÓXICO TRANSPARENTE, ISENTA DE SUJIDADES E OU AÇÃO DE MICRORGANISMOS, DEVIDAMENTE SELADA, COM ESPECIFICAÇÃO DE PESO, VALIDADE, PRODUTO E MARCA/PROCEDÊNCIA. VALIDADE A VENCER DE NO MÍNIMO 2 DIAS CONTADOS A PARTIR DA ENTREGA.
0045	KG	400	BOLO SIMPLES: BOLO SIMPLES (MASSA CASEIRA) EMBALADOS INDIVIDUALMENTE, ISENTO DE ADITIVOS OU SUBSTÂNCIAS ESTRANHAS QUE SEJAM IMPRÓPRIAS AO CONSUMO E QUE ALTEREM SUAS CARACTERÍSTICAS NATURAIS (FÍSICAS, QUÍMICAS E ORGANOLÉPTICAS). DEVERÁ SER ACONDICIONADA EM EMBALAGEM PRIMÁRIA CONSTITUÍDA DE PLÁSTICO ATÓXICO TRANSPARENTE, ISENTA DE SUJIDADES E OU AÇÃO DE MICRORGANISMOS, DEVIDAMENTE SELADA, COM ESPECIFICAÇÃO DE PESO, VALIDADE, INGREDIENTES, PROCEDÊNCIA. VALIDADE A VENCER DE NO MÍNIMO 2 DIAS CONTADOS A PARTIR DA ENTREGA.
0046	KG	400	BOLO TIPO SAIA: BOLO TIPO SAIA, UNIDADE COM 50 GRAMAS, EMBALADOS INDIVIDUALMENTE, ISENTO DE ADITIVOS OU SUBSTÂNCIAS ESTRANHAS QUE SEJAM IMPRÓPRIAS AO CONSUMO E QUE ALTEREM SUAS CARACTERÍSTICAS NATURAIS (FÍSICAS, QUÍMICAS E ORGANOLÉPTICAS). DEVERÁ SER ACONDICIONADA EM EMBALAGEM PRIMÁRIA CONSTITUÍDA DE PLÁSTICO ATÓXICO TRANSPARENTE, ISENTA DE SUJIDADES E OU AÇÃO DE MICRORGANISMOS, DEVIDAMENTE SELADA, COM ESPECIFICAÇÃO DE PESO, VALIDADE, PRODUTO E MARCA/PROCEDÊNCIA. VALIDADE A VENCER DE NO MÍNIMO 2 DIAS CONTADOS A PARTIR DA ENTREGA.
0047	PCT	2500	CAFÉ TORRADO E MOÍDO: CAFÉ TORRADO E MOÍDO, PRIMEIRA QUALIDADE, EM EMBALAGEM A VÁCUO COM 250 GRAMAS, ACONDICIONADO EM EMBALAGEM ORIGINAL DO FABRICANTE, COM DADOS DE IDENTIFICAÇÃO DO PRODUTO, DATA DE FABRICAÇÃO E PRAZO DE VALIDADE, DE ACORDO COM A RESOLUÇÃO 12/78 DA CBNPA. O PRODUTO DEVERÁ TER O SELO DE PUREZA DA ASSOCIAÇÃO BRASILEIRA DA INDÚSTRIA DO CAFÉ – ABIC.
0048	CX	1800	CALDO DE CARNE 57 G: CALDO DE CARNE, COMPOSIÇÃO BÁSICA COM SAL, GORDURA VEGETAL, AMIDO, CEBOLA, EXTRATO DE CARNE, SALSAS, AMIDO, LOURO, PIMENTA-DO-REINO, COM DADOS DE IDENTIFICAÇÃO PRODUTO, MARCA, PRAZO DE VALIDADE, ACONDICIONADO EM CAIXA CONTENDO 6 TABLETES, DE ACORDO COM AS NORMAS E RESOLUÇÕES DA ANVISA/MS COM REGISTRO NO MINISTÉRIO DA AGRICULTURA E/OU DA SAÚDE.
0049	CX	1800	CALDO DE GALINHA 57 G: CALDO DE CARNE, COMPOSIÇÃO BÁSICA COM SAL, GORDURA VEGETAL, AMIDO, CEBOLA, EXTRATO DE 7, SALSAS, AMIDO, LOURO, PIMENTA-DO-REINO, COM DADOS DE IDENTIFICAÇÃO PRODUTO, MARCA, PRAZO DE VALIDADE, ACONDICIONADO EM CAIXA CONTENDO 6 TABLETES, DE ACORDO COM AS NORMAS E RESOLUÇÕES DA ANVISA/MS COM REGISTRO NO MINISTÉRIO DA AGRICULTURA E/OU DA SAÚDE.
0050	PCT	200	CANELA EM PO FINA HOMOGÊNEA: PRODUTO OBTIDO DA CASCA DE ESPÉCIMES VEGETAIS GENUINOS, GRAOS SAOS E LIMPOS, DE COLORAÇÃO PARDO AMARELADA OU MARROM CLARO, COM ASPECTO CHEIRO AROMÁTICO E SABOR PRÓPRIOS, LIVRE DE SUJIDADES E MATERIAIS ESTRANHOS A SUA ESPÉCIE, ACONDICIONADA EM SACO PLÁSTICO TRANSPARENTE, ATÓXICO, EMBALADA EM CAIXA DE PAPELÃO REFORÇADA, RESISTENTE E VEDADA, APROPRIADA OBS: CANELA EM PÓ CONTENDO APROX: 30G
0051	KG	1700	CARNE BOVINA "ALCATRA": CARNE BOVINA DE PRIMEIRA, CORTE ALCATRA, MAGRA, RESFRIADA, SEM GORDURA E SEBO, ISENTO DE ADITIVOS OU SUBSTÂNCIAS ESTRANHAS QUE SEJAM IMPRÓPRIAS AO CONSUMO E QUE ALTEREM SUAS CARACTERÍSTICAS NATURAIS (FÍSICAS, QUÍMICAS E ORGANOLÉPTICAS). DEVERÁ SER ACONDICIONADA EM EMBALAGEM PRIMÁRIA CONSTITUÍDA DE PLÁSTICO ATÓXICO TRANSPARENTE, ISENTA DE SUJIDADES E OU AÇÃO DE MICRORGANISMOS, DEVIDAMENTE SELADA, COM ESPECIFICAÇÃO DE PESO, VALIDADE DO PRODUTO, MARCA/PROCEDÊNCIA E SELO DO MINISTÉRIO DA AGRICULTURA. VALIDADE A VENCER DE NO MÍNIMO 03 MESES CONTADOS A PARTIR DA ENTREGA.



0052	KG	500	CARNE BOVINA "COSTELA": CARNE BOVINA, CORTE COSTELA, MAGRA, RESFRIADA, SEM GORDURA E SEBO, ISENTO DE ADITIVOS OU SUBSTÂNCIAS ESTRANHAS QUE SEJAM IMPRÓPRIAS AO CONSUMO E QUE ALTEREM SUAS CARACTERÍSTICAS NATURAIS (FÍSICAS, QUÍMICAS E ORGANOLÉPTICAS). DEVERÁ SER ACONDICIONADA EM EMBALAGEM PRIMÁRIA DE 01 KG, CONSTITUÍDA DE PLÁSTICO ATÓXICO TRANSPARENTE, ISENTA DE SUJIDADES E OU AÇÃO DE MICRORGANISMOS, DEVIDAMENTE SELADA, COM ESPECIFICAÇÃO DE PESO, VALIDADE, PRODUTO E MARCA/PROCEDÊNCIA. VALIDADE A VENCER DE NO MÍNIMO 3 MESES CONTADOS A PARTIR DA ENTREGA.
0053	KG	600	CARNE BOVINA "COXÃO DURO MOÍDO": CARNE BOVINA, CORTE COXÃO DURO MOÍDO, MAGRO, CONGELADA, SEM GORDURA E SEBO, ISENTO DE ADITIVOS OU SUBSTÂNCIAS ESTRANHAS QUE SEJAM IMPRÓPRIAS AO CONSUMO E QUE ALTEREM SUAS CARACTERÍSTICAS NATURAIS (FÍSICAS, QUÍMICAS E ORGANOLÉPTICAS). DEVERÁ SER ACONDICIONADA EM EMBALAGEM PRIMÁRIA DE 01 KG, CONSTITUÍDA DE PLÁSTICO ATÓXICO TRANSPARENTE, ISENTA DE SUJIDADES E OU AÇÃO DE MICRORGANISMOS, DEVIDAMENTE SELADA, COM ESPECIFICAÇÃO DE PESO, VALIDADE, PRODUTO E MARCA/PROCEDÊNCIA. VALIDADE A VENCER DE NO MÍNIMO 3 MESES CONTADOS A PARTIR DA ENTREGA.
0054	KG	300	CARNE BOVINA "FÍGADO": CARNE BOVINA, FÍGADO, RESFRIADO, SEM GORDURA E SEBO, ISENTO DE ADITIVOS OU SUBSTÂNCIAS ESTRANHAS QUE SEJAM IMPRÓPRIAS AO CONSUMO E QUE ALTEREM SUAS CARACTERÍSTICAS NATURAIS (FÍSICAS, QUÍMICAS E ORGANOLÉPTICAS). DEVERÁ SER ACONDICIONADA EM EMBALAGEM PRIMÁRIA DE 01 KG, CONSTITUÍDA DE PLÁSTICO ATÓXICO TRANSPARENTE, ISENTA DE SUJIDADES E OU AÇÃO DE MICRORGANISMOS, DEVIDAMENTE SELADA, COM ESPECIFICAÇÃO DE PESO, VALIDADE, PRODUTO E MARCA/PROCEDÊNCIA. VALIDADE A VENCER DE NO MÍNIMO 3 MESES CONTADOS A PARTIR DA ENTREGA.
0055	KG	600	CARNE BOVINA "MÚSCULO": CARNE BOVINA DE SEGUNDA, CORTE MÚSCULO, MAGRA, RESFRIADA, SEM GORDURA E SEBO, ISENTO DE ADITIVOS OU SUBSTÂNCIAS ESTRANHAS QUE SEJAM IMPRÓPRIAS AO CONSUMO E QUE ALTEREM SUAS CARACTERÍSTICAS NATURAIS (FÍSICAS, QUÍMICAS E ORGANOLÉPTICAS). DEVERÁ SER ACONDICIONADA EM EMBALAGEM PRIMÁRIA CONSTITUÍDA DE PLÁSTICO ATÓXICO TRANSPARENTE, ISENTA DE SUJIDADES E OU AÇÃO DE MICRORGANISMOS, DEVIDAMENTE SELADA, COM ESPECIFICAÇÃO DE PESO, VALIDADE DO PRODUTO, MARCA/PROCEDÊNCIA E SELO DO MINISTÉRIO DA AGRICULTURA. VALIDADE A VENCER DE NO MÍNIMO 03 MESES CONTADOS A PARTIR DA ENTREGA.
0056	KG	1400	CARNE BOVINA "PATINHO": CARNE BOVINA DE PRIMEIRA, SALGADA, CORTE PATINHO, MAGRA, RESFRIADA, SEM GORDURA E SEBO, ISENTO DE ADITIVOS OU SUBSTÂNCIAS ESTRANHAS QUE SEJAM IMPRÓPRIAS AO CONSUMO E QUE ALTEREM SUAS CARACTERÍSTICAS NATURAIS (FÍSICAS, QUÍMICAS E ORGANOLÉPTICAS). DEVERÁ SER ACONDICIONADA EM EMBALAGEM PRIMÁRIA CONSTITUÍDA DE PLÁSTICO ATÓXICO TRANSPARENTE, ISENTA DE SUJIDADES E OU AÇÃO DE MICRORGANISMOS, DEVIDAMENTE SELADA, COM ESPECIFICAÇÃO DE PESO, VALIDADE DO PRODUTO, MARCA/PROCEDÊNCIA E SELO DO MINISTÉRIO DA AGRICULTURA. VALIDADE A VENCER DE NO MÍNIMO 03 MESES CONTADOS A PARTIR DA ENTREGA.
0057	KG	800	CARNE DE CHARQUE: NOVA, DE PROCEDÊNCIA IDÔNEA, COM TODAS AS INFORMAÇÕES DE SUA INDUSTRIALIZAÇÃO. A CARNE DEVE APRESENTAR-SE AINDA COM ASPECTO PRÓPRIO, NÃO AMOLECIDA E NEM PEGAJOSA, COR, CHEIRO E SABOR PRÓPRIO, SEM MANCHAS ESVERDEADAS, LIVRES DE PARASITAS, SUJIDADES E QUALQUER SUBSTÂNCIA CONTAMINANTE QUE POSSA ALTERÁ-LA OU ENCOBRIR QUALQUER ALTERAÇÃO, DE ACORDO COM A LEGISLAÇÃO SANITÁRIA E MINISTÉRIO DE AGRICULTURA, ACONDICIONADA EM PACOTES DE 500G E COM CERTIFICADO DA VIGILÂNCIA SANITÁRIA.
0058	KG	700	CARNE DE FRANGO: COXA E SOBRECORA DE FRANGO CONGELADO COM OSSO SEM TEMPERO CARACTERÍSTICAS GERAIS: APRESENTAR CONSISTÊNCIA E COR CARACTERÍSTICAS DO PRODUTO E CARNE TENRA. FORNECER EM EMBALAGEM ORIGINAL (DO FRIGORÍFICO DE PROCEDÊNCIA DO PRODUTO) COM ATÉ 2KG, CONTENDO TODOS OS DADOS EXIGIDOS, COMO FABRICANTE, DATA DE FABRICAÇÃO E DE VALIDADE, QUADRO DE VALORES NUTRICIONAIS, ETC. O PRODUTO DEVERÁ TER REGISTRO NO SIF OU SIE E SER TRANSPORTADO EM TEMPERATURA INFERIOR A 50C (GRAUS CELSIUS), EM RECIPIENTE ISOTÉRMICO.
0059	KG	1200	CEBOLA SECA: CEBOLA SECA, COLORAÇÃO BRANCA, DE 1ª QUALIDADE, COMPACTA E FIRME, SEM LESÕES DE ORIGEM FÍSICA OU MECÂNICA, PERFURAÇÕES E CORTES, TAMANHO E COLORAÇÃO UNIFORMES, ISENTAS DE SUJIDADES, PARASITAS E LARVAS, ACONDICIONADA EM CAIXAS DE MONOBLOCOS.



0060	KG	1200	CEBOLA SECA: CEBOLA SECA, COLORAÇÃO ROXA, DE 1ª QUALIDADE, COMPACTA E FIRME, SEM LESÕES DE ORIGEM FÍSICA OU MECÂNICA, PERFURAÇÕES E CORTES, TAMANHO E COLORAÇÃO UNIFORMES, ISENTAS DE SUJIDADES, PARASITAS E LARVAS, ACONDICIONADA EM CAIXAS DE MONOBLOCOS.
0061	KG	1000	GENOURA: GENOURA DE COLORAÇÃO VERMELHA, DE 1ª QUALIDADE, COMPACTA E FIRME, SEM LESÕES DE ORIGEM FÍSICA OU MECÂNICA, PERFURAÇÕES E CORTES, TAMANHO E COLORAÇÃO UNIFORMES, ISENTAS DE SUJIDADES, PARASITAS E LARVAS, ACONDICIONADA EM CAIXAS DE MONOBLOCOS.
0062	UND	400	CEREAL DE ARROZ E AVEIA: CEREAL PARA ALIMENTAÇÃO INFANTIL DE ARROZ E AVEIA, PRÉ-COZIDO, PARA ALIMENTAÇÃO INFANTIL (A PARTIR DOS SEIS MESES), COM PROBIÓTICOS (BIFIDOBACTERIUM LACTIS), EM LATA DE 400 GRAMAS, ACONDICIONADA EM EMBALAGEM ORIGINAL DO FABRICANTE, COM DADOS DE IDENTIFICAÇÃO DO PRODUTO, DATA DE FABRICAÇÃO E PRAZO DE VALIDADE, DE ACORDO COM A RESOLUÇÃO 12/78 DA CNNPA. O PRODUTO DEVERÁ TER REGISTRO NO MINISTÉRIO DA AGRICULTURA E/OU MINISTÉRIO DA SAÚDE.
0063	UND	400	CEREAL DE MILHO: CEREAL PARA ALIMENTAÇÃO INFANTIL DE MILHO, PRÉ-COZIDO, PARA ALIMENTAÇÃO INFANTIL (A PARTIR DOS SEIS MESES), COM PROBIÓTICOS (BIFIDOBACTERIUM LACTIS), EM LATA DE 400 GRAMAS, ACONDICIONADA EM EMBALAGEM ORIGINAL DO FABRICANTE, COM DADOS DE IDENTIFICAÇÃO DO PRODUTO, DATA DE FABRICAÇÃO E PRAZO DE VALIDADE, DE ACORDO COM A RESOLUÇÃO 12/78 DA CNNPA. O PRODUTO DEVERÁ TER REGISTRO NO MINISTÉRIO DA AGRICULTURA E/OU MINISTÉRIO DA SAÚDE.
0064	UND	400	CEREAL DE MULTICEREAIS: CEREAL PARA ALIMENTAÇÃO INFANTIL DE MULTICEREAIS, PRÉ-COZIDO, PARA ALIMENTAÇÃO INFANTIL (A PARTIR DOS SEIS MESES), COM PROBIÓTICOS (BIFIDOBACTERIUM LACTIS), EM LATA DE 400 GRAMAS, ACONDICIONADA EM EMBALAGEM ORIGINAL DO FABRICANTE, COM DADOS DE IDENTIFICAÇÃO DO PRODUTO, DATA DE FABRICAÇÃO E PRAZO DE VALIDADE, DE ACORDO COM A RESOLUÇÃO 12/78 DA CNNPA. O PRODUTO DEVERÁ TER REGISTRO NO MINISTÉRIO DA AGRICULTURA E/OU MINISTÉRIO DA SAÚDE.
0065	CX	400	CHÁ DIVERSOS: CHÁ DIVERSOS, EMBALAGEM DE 10 GRAMAS, DEVIDAMENTE IDENTIFICADO COM A DESCRIÇÃO RESUMIDA DO MATERIAL, ISENTO DE ADITIVOS OU SUBSTÂNCIAS ESTRANHAS QUE SEJAM IMPRÓPRIAS AO CONSUMO E QUE ALTEREM SUAS CARACTERÍSTICAS NATURAIS (FÍSICAS, QUÍMICAS E ORGANOLÉPTICAS). DEVERÁ SER ACONDICIONADA EM EMBALAGEM PRIMÁRIA CONSTITUÍDA DE PLÁSTICO ATÓXICO TRANSPARENTE, ISENTO DE SUJIDADES E OU AÇÃO DE MICRORGANISMOS, COM ESPECIFICAÇÃO DE PESO, VALIDADE, PRODUTO E MARCA/PROCEDÊNCIA. VALIDADE A VENCER DE NO MÍNIMO 06 MESES CONTADOS A PARTIR DA ENTREGA.
0066	PCT	200	CHIMI CHURRI: COMPOSTO DE ERVAS, TEMPEROS E ESPECIARIAS DESIDRATADAS, PRODUTO DE PRIMEIRA QUALIDADE, COM COLORAÇÃO UNIFORME, ISENTO DE ENFERMIDADES, SUJIDADES, PARASITAS E LARVAS, PACOTE DE 15 GRAMAS.
0067	KG	400	CHUCHU: CHUCHU 1ª QUALIDADE, COMPACTO E FIRME, SEM LESÕES DE ORIGEM FÍSICA OU MECÂNICA, PERFURAÇÕES E CORTES, TAMANHO E COLORAÇÃO UNIFORMES, ISENTAS DE SUJIDADES, PARASITAS E LARVAS, ACONDICIONADA EM CAIXAS DE MONOBLOCOS.
0068	UND	100	COALHADA DESNATADA: COALHADA DESNATADA COM ADOÇANTE, RESFRIADA (MANUTENÇÃO DA CADEIA DE FRIO ATÉ A ENTREGA), ISENTO DE ADITIVOS OU SUBSTÂNCIAS ESTRANHAS QUE SEJAM IMPRÓPRIAS AO CONSUMO E QUE ALTEREM SUAS CARACTERÍSTICAS NATURAIS (FÍSICAS, QUÍMICAS E ORGANOLÉPTICAS). DEVERÁ SER ACONDICIONADA EM EMBALAGEM PRIMÁRIA (PRÓPRIA DO FABRICANTE) ISENTO DE SUJIDADES E OU AÇÃO DE MICRORGANISMOS, DEVIDAMENTE SELADA, COM ESPECIFICAÇÃO DE PESO, VALIDADE DO PRODUTO, MARCA/PROCEDÊNCIA E SELO DO MINISTÉRIO DA AGRICULTURA. VALIDADE A VENCER DE NO MÍNIMO 01 MÊS CONTADOS A PARTIR DA ENTREGA. EMBALAGEM DE 150 GRAMAS.
0069	KG	600	COENTRO: COENTRO, FRESCO, DE 1ª QUALIDADE, DE TAMANHO E COLORAÇÃO UNIFORMES, DEVENDO SER BEM DESENVOLVIDA, ISENTO DE MATERIAL TERROSO, SEM DANOS FÍSICOS E MECÂNICOS ORIUNDOS DO MANUSEIO E TRANSPORTE, ACONDICIONADOS EM SACOS PLÁSTICOS TRANSPARENTES.
0070	UND	600	COLORÍFICO: COLORÍFICO DE PRIMEIRA QUALIDADE, COM 0% DE SÓDIO NA SUA COMPOSIÇÃO. EMBALAGEM COM 100 GRAMAS E DADOS DE IDENTIFICAÇÃO DO PRODUTO, DATA DE FABRICAÇÃO E PRAZO DE VALIDADE, DE ACORDO COM A RESOLUÇÃO 12/78 DA CNNPA.



0071	UND	1000	COMPOSTO LACTEO DESNATADO: COMPOSTO LÁCTEO DESNATADO, RECOMENDADOS PARA CRIANÇAS ACIMA DE 01 ANO, FONTE DE FIBRAS PREBIOTICAS (INULINA E FRUTOOLIGOSSARÍDEOS), VITAMINAS (C,D E), E MINERAIS (CÁLCIO E ZINCO). SACHE DE 800 GRAMAS, ACONDICIONADO EM EMBALAGEM ORIGINAL DO FABRICANTE, COM DADOS DE IDENTIFICAÇÃO DO PRODUTO, DATA DE FABRICAÇÃO E PRAZO DE VALIDADE. O PRODUTO DEVERÁ TER REGISTRO NO MINISTÉRIO DA AGRICULTURA E/OU MINISTÉRIO DA SAÚDE.
0072	UND	200	COMPOSTO LACTEO INTEGRAL ZERO LACTOSE: COMPOSTO LÁCTEO INTEGRAL ZERO LACTOSE, FORTIFICADO COM VITAMINAS (A, D E C) E MINERAIS (FERRO E ZINCO), CONTENDO A ENZIMA LACTASE E EMULSIFICAMENTE LECITINA DE SOJA. LATA DE 380 GRAMAS, SEM AMASSADURAS EM PERFEITO ESTADO DE CONSERVAÇÃO. ACONDICIONADO EM EMBALAGEM ORIGINAL DO FABRICANTE, COM DADOS DE IDENTIFICAÇÃO DO PRODUTO, DATA DE FABRICAÇÃO E PRAZO DE VALIDADE. O PRODUTO DEVERÁ TER REGISTRO NO MINISTÉRIO DA AGRICULTURA E/OU MINISTÉRIO DA SAÚDE.
0073	UND	150	COUVE: COUVE - FOLHA, DE 1ª QUALIDADE, DE TAMANHO E COLORAÇÃO UNIFORMES, DEVENDO SER BEM DESENVOLVIDA, ISENTA DE MATERIAL TERROSO, SEM DANOS FÍSICOS E MECÂNICOS ORIUNDOS DO MANUSEIO E TRANSPORTE, ACONDICIONADOS EM SACOS PLÁSTICOS TRANSPARENTES.
0074	UND	1100	CREME DE LEITE UHT: CREME DE LEITE UHT, TEXTURA HOMOGÊNEA, BRANCO LEITOSO, EMBALAGEM TETRA PAK DE 200 ML, ACONDICIONADO EM EMBALAGEM ORIGINAL DO FABRICANTE, COM DADOS DE IDENTIFICAÇÃO DO PRODUTO, DATA DE FABRICAÇÃO E PRAZO DE VALIDADE. O PRODUTO DEVERÁ TER REGISTRO NO MINISTÉRIO DA AGRICULTURA E/OU MINISTÉRIO DA SAÚDE.
0075	PCT	400	DOCE DE BANANA: DOCE DE BANANA EM TABLETE COM 300 GRAMAS (CONTENDO 10 UNIDADES), EM EMBALAGEM PRIMARIA E SECUNDÁRIA, ACONDICIONADO EM EMBALAGEM ORIGINAL DO FABRICANTE, COM DADOS DE IDENTIFICAÇÃO DO PRODUTO, DATA DE FABRICAÇÃO E PRAZO DE VALIDADE, DE ACORDO COM A RESOLUÇÃO NORMATIVA Nº 09/78 DA ANVISA.
0076	PCT	400	DOCE DE GOIABA: DOCE DE GOIABA EM TABLETE, COM 300 GRAMAS (CONTENDO 10 UNIDADES), EM EMBALAGEM DUPLA PROTETORA, ACONDICIONADO EM EMBALAGEM ORIGINAL DO FABRICANTE, COM DADOS DE IDENTIFICAÇÃO DO PRODUTO, DATA DE FABRICAÇÃO E PRAZO DE VALIDADE, DE ACORDO COM A RESOLUÇÃO NORMATIVA Nº 09/78 DA ANVISA.
0077	LT	100	ERVILHA: ERVILHA EM CONSERVA, EM EMBALAGEM TETRA PAK, COM PESO LÍQUIDO DE 280 GRAMAS, ACONDICIONADA EM EMBALAGEM ORIGINAL DO FABRICANTE, COM DADOS DE IDENTIFICAÇÃO DO PRODUTO, DATA DE FABRICAÇÃO E PRAZO DE VALIDADE. O PRODUTO DEVERÁ TER REGISTRO NO MINISTÉRIO DA AGRICULTURA E/OU MINISTÉRIO DA SAÚDE.
0078	UND	700	EXTRATO DE TOMATE: EXTRATO DE TOMATE, EM EMBALAGEM TETRA PAK COM 320 GRAMAS, ACONDICIONADO EM EMBALAGEM ORIGINAL DO FABRICANTE, COM DADOS DE IDENTIFICAÇÃO DO PRODUTO, DATA DE FABRICAÇÃO E PRAZO DE VALIDADE, DE ACORDO COM A RESOLUÇÃO 12/78 DA CNNPA.
0079	KG	240	FARINHA DE MANDIOCA: FARINHA DE MANDIOCA, AMARELA, TORRADA, PRIMEIRA QUALIDADE, COM 1 KG, ACONDICIONADA EM EMBALAGEM DE POLIPROPILENO TRANSPARENTE, COM DADOS DE IDENTIFICAÇÃO DO PRODUTO, DATA DE FABRICAÇÃO E PRAZO DE VALIDADE, DE ACORDO COM A RESOLUÇÃO 12/78 DA CNNPA.
0080	KG	600	FARINHA DE MANDIOCA: FARINHA DE MANDIOCA, TIPO QUEBRADINHA DE PRIMEIRA QUALIDADE, COM 1 KG, ACONDICIONADA EM EMBALAGEM DE POLIPROPILENO TRANSPARENTE COM DADOS DE IDENTIFICAÇÃO DO PRODUTO, DATA DE FABRICAÇÃO E PRAZO DE VALIDADE, DE ACORDO COM A RESOLUÇÃO 12/78 DA CNNPA.
0081	PCT	100	FARINHA DE ROSCA: FARINHA DE ROSCA, EM EMBALAGEM PLÁSTICA DE 500 GRAMAS, ACONDICIONADA EM EMBALAGEM ORIGINAL DO FABRICANTE, COM DADOS DE IDENTIFICAÇÃO DO PRODUTO, DATA DE FABRICAÇÃO E PRAZO DE VALIDADE, DE ACORDO COM A RESOLUÇÃO 12/78 DA CNNPA.
0082	KG	400	FARINHA DE TRIGO: FARINHA DE TRIGO ESPECIAL COM FERMENTO, ENRIQUECIDA COM FERRO E ÁCIDO FÓLICO, EMBALAGEM COM 1 KG, ACONDICIONADA EM EMBALAGEM ORIGINAL DO FABRICANTE, COM DADOS DE IDENTIFICAÇÃO DO PRODUTO, DATA DE FABRICAÇÃO E PRAZO DE VALIDADE, DE ACORDO COM A RESOLUÇÃO 12/78 DA CNNPA.
0083	KG	6000	FEIJÃO CARIOÇA: FEIJÃO CARIOÇA, PRIMEIRA QUALIDADE, LIVRE DE IMPUREZAS, TIPO 1, DE 1 KG, ACONDICIONADO EM EMBALAGEM DE POLIPROPILENO TRANSPARENTE, ORIGINAL DO FABRICANTE, COM DADOS DE IDENTIFICAÇÃO DO PRODUTO, DATA DE FABRICAÇÃO E PRAZO DE VALIDADE. O PRODUTO DEVERÁ TER REGISTRO NO MINISTÉRIO DA AGRICULTURA.



0084	KG	1000	FEIJÃO MACASSA: FEIJÃO MACASSA, PRIMEIRA QUALIDADE, LIVRE DE IMPUREZAS, COM 1 KG. ACONDICIONADO EM EMBALAGEM ORIGINAL DO FABRICANTE, COM DADOS DE IDENTIFICAÇÃO DO PRODUTO, DATA DE FABRICAÇÃO E PRAZO DE VALIDADE. O PRODUTO DEVERÁ TER REGISTRO NO MINISTÉRIO DA AGRICULTURA E/OU MINISTÉRIO DA SAÚDE.
0085	KG	500	FEIJÃO PRETO: FEIJÃO PRETO, PRIMEIRA QUALIDADE, LIVRE DE IMPUREZAS, COM 1 KG, ACONDICIONADO EM EMBALAGEM DE POLIPROPILENO TRANSPARENTE, ORIGINAL DO FABRICANTE, COM DADOS DE IDENTIFICAÇÃO DO PRODUTO, DATA DE FABRICAÇÃO E PRAZO DE VALIDADE. O PRODUTO DEVERÁ TER REGISTRO NO MINISTÉRIO DA AGRICULTURA E/OU MINISTÉRIO DA SAÚDE.
0086	PCT	5000	FLOCOS DE MILHO: FLOCOS DE MILHO, PRÉ-COZIDO, COM 500 GRAMAS, EMBALAGEM COM DADOS DE IDENTIFICAÇÃO DO PRODUTO, MARCA DO FABRICANTE, DATA DE FABRICAÇÃO E PRAZO DE VALIDADE, DE ACORDO COM A RESOLUÇÃO 12/78 DA CNNPA.
0087	PCT	100	FOLHA DE LOURO: FOLHA DE LOURO, PACOTE DE 4 GRAMAS, EMBALAGEM COM DADOS DE IDENTIFICAÇÃO DO PRODUTO, MARCA DO FABRICANTE, DATA DE FABRICAÇÃO E PRAZO DE VALIDADE, DE ACORDO COM A RESOLUÇÃO 12/78 DA CNNPA.
0088	MÇ	200	FÓSFORO: FÓSFORO COM 4 CM DE COMPRIMENTO, EM CAIXA COM 40 PALITOS, ACONDICIONADA EM PACOTE COM 10 UNIDADES.
0089	UND	200	GELATINA: GELATINA VEGETAL, EM PÓ, SABOR MORANGO, COM 30 GRAMAS, ACONDICIONADA EM EMBALAGEM ORIGINAL DO FABRICANTE, COM DADOS DE IDENTIFICAÇÃO DO PRODUTO, DATA DE FABRICAÇÃO E PRAZO DE VALIDADE, DE ACORDO COM A RESOLUÇÃO 12/78 DA CNNPA.
0090	UND	200	GELATINA: GELATINA VEGETAL, EM PÓ, SABOR UVA, COM 30 GRAMAS, ACONDICIONADA EM EMBALAGEM ORIGINAL DO FABRICANTE, COM DADOS DE IDENTIFICAÇÃO DO PRODUTO, DATA DE FABRICAÇÃO E PRAZO DE VALIDADE, DE ACORDO COM A RESOLUÇÃO 12/78 DA CNNPA.
0091	KG	600	GOIABA VERMELHA: GOIABA VERMELHA DE 1ª QUALIDADE, APRESENTANDO TAMANHO, COR E COM FORMAÇÃO UNIFORME, DEVENDO SER BEM DESENVOLVIDA E MADURA, COM POLPA INTACTA E FIRME, SEM DANOS FÍSICOS E MECÂNICOS, ACONDICIONADA EM CAIXAS DE MONOBLOCOS.
0092	KG	800	GOMA PARA TAPIOCA: GOMA PARA TAPIOCA, MOLHADA, RESFRIADA, EMBALAGEM DE 01 KG, SELADA, COM DADOS DE IDENTIFICAÇÃO DO PRODUTO, DATA DE FABRICAÇÃO E PRAZO DE VALIDADE.
0093	KG	60	INHAME: INHAME DE 1ª QUALIDADE, COMPACTO E FIRME, SEM LESÕES DE ORIGEM FÍSICA OU MECÂNICA, PERFURAÇÕES E CORTES, TAMANHO E COLORAÇÃO UNIFORMES, ISENTAS DE SUJIDADES, PARASITAS E LARVAS, ACONDICIONADA EM CAIXAS DE MONOBLOCOS.
0094	GF	2000	IOGURTE DESNATADO: IOGURTE DESNATADO COM POLPA DE MORANGO, GARRAFA, RESFRIADO (MANUTENÇÃO DA CADEIA DE FRIO ATÉ A ENTREGA), ISENTA DE ADITIVOS OU SUBSTÂNCIAS ESTRANHAS QUE SEJAM IMPRÓPRIAS AO CONSUMO E QUE ALTEREM SUAS CARACTERÍSTICAS NATURAIS (FÍSICAS, QUÍMICAS E ORGANOLÉPTICAS). DEVERÁ SER ACONDICIONADA EM EMBALAGEM PRIMÁRIA (PRÓPRIA DO FABRICANTE) ISENTA DE SUJIDADES E OU AÇÃO DE MICROORGANISMOS, DEVIDAMENTE SELADA, COM ESPECIFICAÇÃO DE PESO, VALIDADE DO PRODUTO, MARCA/PROCEDÊNCIA E SELO DO MINISTÉRIO DA AGRICULTURA. VALIDADE A VENCER DE NO MÍNIMO 01 MÊS CONTADOS A PARTIR DA ENTREGA. EMBALAGEM DE 900 GRAMAS.
0095	FR	100	KETCHUP: KETCHUP TRADICIONAL, EM EMBALAGEM PLÁSTICA DE 200 ML, EMBALAGEM COM DADOS DE IDENTIFICAÇÃO DO PRODUTO, MARCA DO FABRICANTE, DATA DE FABRICAÇÃO E PRAZO DE VALIDADE, DE ACORDO COM A RESOLUÇÃO 12/78 DA CNNPA
0096	KG	1000	LARANJA PERA: LARANJA PERA DE 1ª QUALIDADE, COMPACTA E FIRME, SEM LESÕES DE ORIGEM FÍSICA OU MECÂNICA, PERFURAÇÕES E CORTES, TAMANHO E COLORAÇÃO UNIFORMES, ISENTAS DE SUJIDADES, PARASITAS E LARVAS, ACONDICIONADA EM CAIXAS DE MONOBLOCOS.
0097	UND	400	LEITE CONDENSADO: LEITE CONDENSADO, PRIMEIRA QUALIDADE, COM SELO DO MINISTÉRIO DA AGRICULTURA, EM EMBALAGEM TETRA PAK COM 395 G, EM PERFEITO ESTADO DE CONSERVAÇÃO. ACONDICIONADO EM EMBALAGEM ORIGINAL DO FABRICANTE, COM DADOS DE IDENTIFICAÇÃO DO PRODUTO, DATA DE FABRICAÇÃO E PRAZO DE VALIDADE. O PRODUTO DEVERÁ TER REGISTRO NO MINISTÉRIO DA AGRICULTURA E/OU MINISTÉRIO DA SAÚDE.
0098	UND	150	LEITE DE COCO: LEITE DE COCO, HOMOGENEIZADO, PASTEURIZADO, TRADICIONAL, COM REDUZIDO TEOR DE GORDURA, COM 500 ML, ACONDICIONADO EM EMBALAGEM ORIGINAL DO FABRICANTE, COM DADOS DE IDENTIFICAÇÃO DO PRODUTO, DATA DE FABRICAÇÃO E PRAZO DE VALIDADE, DE ACORDO COM A RESOLUÇÃO 12/78 DA CNNPA.



0099	UND	400	LEITE DE SOJA: LEITE DE SOJA, EM PÓ A BASE DE PROTEÍNA ISOLADA DE SOJA, ISENTO DE LACTOSE E SACAROSE, ENRIQUECIDO COM 25 VITAMINAS E MINERAIS RICO EM CÁLCIO, FERRO E VITAMINA D. APRESENTAÇÃO EM PÓ, ACONDICIONADO EM EMBALAGEM COM APROXIMADAMENTE 400 GRAMAS, COM DADOS DE IDENTIFICAÇÃO DO PRODUTO, MARCA DO FABRICANTE, COM O NOME DO RESPONSÁVEL TÉCNICO, O LOTE, DATA DE FABRICAÇÃO, PRAZO DE VALIDADE, PESO LÍQUIDO E REGISTRO NO MINISTÉRIO DA SAÚDE E/OU MINISTÉRIO DA AGRICULTURA, DE ACORDO COM A RESOLUÇÃO 12/78 DA CNNPA.
0100	LT	400	LEITE DESNATADO SEM LACTOSE: LEITE DESNATADO SEM LACTOSE, EM PÓ, INSTANTÂNEO, 0% DE GORDURA EM LATA COM APROXIMADAMENTE 300 GRAMAS SEM AMASSADURAS EM PERFEITO ESTADO DE CONSERVAÇÃO, ACONDICIONADO EM EMBALAGEM ORIGINAL DO FABRICANTE, COM DADOS DE IDENTIFICAÇÃO DO PRODUTO, DATA DE FABRICAÇÃO E PRAZO DE VALIDADE. O PRODUTO DEVERÁ TER REGISTRO NO MINISTÉRIO DA AGRICULTURA E/OU MINISTÉRIO DA SAÚDE.
0101	SH	400	LEITE DESNATADO: LEITE DESNATADO, EM PÓ, INSTANTÂNEO, 0% DE GORDURA EM LATA COM APROXIMADAMENTE 300 GRAMAS SEM AMASSADURAS EM PERFEITO ESTADO DE CONSERVAÇÃO, ACONDICIONADO EM EMBALAGEM ORIGINAL DO FABRICANTE, COM DADOS DE IDENTIFICAÇÃO DO PRODUTO, DATA DE FABRICAÇÃO E PRAZO DE VALIDADE. O PRODUTO DEVERÁ TER REGISTRO NO MINISTÉRIO DA AGRICULTURA E/OU MINISTÉRIO DA SAÚDE.
0102	LT	1000	LEITE INTEGRAL: LEITE INTEGRAL, EM PÓ, ADICIONADO DE VITAMINAS E NUTRIENTES EM SACHE DE 800 GRAMAS, ACONDICIONADO EM EMBALAGEM ORIGINAL DO FABRICANTE, COM DADOS DE IDENTIFICAÇÃO DO PRODUTO, DATA DE FABRICAÇÃO E PRAZO DE VALIDADE. O PRODUTO DEVERÁ TER REGISTRO NO MINISTÉRIO DA AGRICULTURA E/OU MINISTÉRIO DA SAÚDE.
0103	LT	400	LEITE LONGA VIDA: LEITE LONGA VIDA, INTEGRAL EM EMBALAGEM TETRA PAK DE 01 LITRO, ACONDICIONADA EM EMBALAGEM ORIGINAL DO FABRICANTE, COM DADOS DE IDENTIFICAÇÃO DO PRODUTO, DATA DE FABRICAÇÃO E PRAZO DE VALIDADE, DE ACORDO COM A RESOLUÇÃO 12/78 DA CNNPA.
0104	KG	50	LIMÃO: LIMÃO DE 1ª QUALIDADE, COMPACTO E FIRME, SEM LESÕES DE ORIGEM FÍSICA OU MECÂNICA, PERFURAÇÕES E CORTES, TAMANHO E COLORAÇÃO UNIFORMES, ISENTAS DE SUJIDADES, PARASITAS E LARVAS, ACONDICIONADA EM CAIXAS DE MONOBLOCOS.
0105	KG	200	LINGUIÇA CALABRESA: LINGUIÇA CALABRESA, DE BOA QUALIDADE, ISENTA DE ADITIVOS OU SUBSTÂNCIAS ESTRANHAS QUE SEJAM IMPRÓPRIAS AO CONSUMO E QUE ALTEREM SUAS CARACTERÍSTICAS NATURAIS (FÍSICAS, QUÍMICAS E ORGANOLÉPTICAS). DEVERÁ SER ACONDICIONADA EM EMBALAGEM PRIMÁRIA ORIGINAL DE 01 KG, DEVIDAMENTE SELADA, COM ESPECIFICAÇÃO DE PESO, VALIDADE, DO PRODUTO, MARCA/PROCEDÊNCIA E SELO DO MINISTÉRIO DA AGRICULTURA. VALIDADE A VENCER DE NO MÍNIMO 03 MESES CONTADOS DA ENTREGA.
0106	KG	250	LINGUIÇA DE FRANGO: LINGUIÇA DE FRANGO, DE BOA QUALIDADE, ISENTA DE ADITIVOS OU SUBSTÂNCIAS ESTRANHAS QUE SEJAM IMPRÓPRIAS AO CONSUMO E QUE ALTEREM SUAS CARACTERÍSTICAS NATURAIS (FÍSICAS, QUÍMICAS E ORGANOLÉPTICAS). DEVERÁ SER ACONDICIONADA EM EMBALAGEM PRIMÁRIA ORIGINAL DE 01 KG, DEVIDAMENTE SELADA, COM ESPECIFICAÇÃO DE PESO, VALIDADE, DO PRODUTO, MARCA/PROCEDÊNCIA E SELO DO MINISTÉRIO DA AGRICULTURA. VALIDADE A VENCER DE NO MÍNIMO 03 MESES CONTADOS DA ENTREGA.
0107	UND	60	LINHAÇA: LINHAÇA, SEMENTE, INTEGRAL, MARRON, RICA EM OMEGA3 E ÔMEGA 6. ACONDICIONADO EM EMBALAGEM DE POLIPROPILENO TRANSPARENTE DE 200 GR, ORIGINAL DO FABRICANTE, COM DADOS DE IDENTIFICAÇÃO DO PRODUTO, DATA DE FABRICAÇÃO E PRAZO DE VALIDADE.
0108	KG	600	MAÇÃ GALA: MAÇÃ GALA DE 1ª QUALIDADE, COMPACTA E FIRME, SEM LESÕES DE ORIGEM FÍSICA OU MECÂNICA, PERFURAÇÕES E CORTES, TAMANHO E COLORAÇÃO UNIFORMES, ISENTAS DE SUJIDADES, PARASITAS E LARVAS, ACONDICIONADA EM CAIXAS DE MONOBLOCOS.
0109	PCT	7000	MACARRÃO ESPAGUETE: MACARRÃO ESPAGUETE DE SÊMOLA, PRIMEIRA QUALIDADE, VITAMINADO COM OVOS, COM 500 G. ACONDICIONADO EM EMBALAGEM ORIGINAL DO FABRICANTE, COM DADOS DE IDENTIFICAÇÃO DO PRODUTO, DATA DE FABRICAÇÃO E PRAZO DE VALIDADE, DE ACORDO COM A RESOLUÇÃO 12/78 DA CNNPA
0110	PCT	400	MACARRÃO INTEGRAL ESPAGUETTI: MACARRÃO INTEGRAL ESPAGUETE GRANO DURO, NUMERO 08, 100 % NATURAL, NÃO POLIDO, FONTE DE PROTEÍNAS, RICO FIBRAS, VITAMINAS E MINERAIS, 500 GRAMAS, ACONDICIONADO EM EMBALAGEM ORIGINAL DO FABRICANTE, COM DADOS DE IDENTIFICAÇÃO DO PRODUTO, DATA DE FABRICAÇÃO E PRAZO DE VALIDADE, DE ACORDO COM A RESOLUÇÃO 12/78 DA CNNPA.



0111	KG	200	MACARRÃO PARA LASANHA = MACARRÃO PRÓPRIO PARA LASANHA, COM OVOS, PACOTE TRANSPARENTE POLIETILENO ATÓXICO, RESISTENTE, TERMOS SOLDADO EMBALAGEM DE 500G, DE BOA QUALIDADE VALIDADE MÍNIMA DE 12 MESES A PARTIR DA DATA DA ENTREGA.
0112	PCT	600	MACARRÃO PARAFUSO: MACARRÃO PARAFUSO, A BASE DE FARINHA, VITAMINADO COM OVOS, COM 500 GRAMAS, ACONDICIONADO EM EMBALAGEM ORIGINAL DO FABRICANTE, COM DADOS DE IDENTIFICAÇÃO DO PRODUTO, DATA DE FABRICAÇÃO E PRAZO DE VALIDADE, DE ACORDO COM A RESOLUÇÃO 12/78 DA CNNPA.
0113	KG	200	MACAXEIRA: MACAXEIRA DE 1ª QUALIDADE, COMPACTA E FIRME, SEM LESÕES DE ORIGEM FÍSICA OU MECÂNICA, PERFURAÇÕES E CORTES, TAMANHO E COLORAÇÃO UNIFORMES, ISENTAS DE SUJIDADES, PARASITAS E LARVAS, ACONDICIONADA EM CAIXAS DE MONOBLOCOS.
0114	SH	400	MAIONESE: MAIONESE TRADICIONAL, 0% DE GORDURA TRANS, SACHE DE 200 GRAMAS, ACONDICIONADA EM EMBALAGEM ORIGINAL DO FABRICANTE, COM DADOS DE IDENTIFICAÇÃO DO PRODUTO, DATA DE FABRICAÇÃO E PRAZO DE VALIDADE, DE ACORDO COM A RESOLUÇÃO 12/78 DA CNNPA.
0115	KG	1000	MAMÃO FORMOSA: MAMÃO FORMOSA DE 1ª QUALIDADE, ASPECTO GLOBOSO – MISTO E MADUROS, COR PRÓPRIA, POLPA FIRME E INTACTA, ISENTA DE ENFERMIDADES, BOA QUALIDADE, LIVRE DE RESÍDUOS DE FERTILIZANTES, SUJIDADES, PARASITAS, LARVAS, SEM LESÕES DE ORIGEM FÍSICA E MECÂNICA, ACONDICIONADA EM CAIXAS DE MONOBLOCO.
0116	KG	60	MANGA ESPADA: MANGA ESPADA DE 1ª QUALIDADE, MISTA E MADURAS, COR PRÓPRIA CLASSIFICADA COMO FRUTA COM POLPA FIRME E INTACTA, ISENTA DE ENFERMIDADES, BOA QUALIDADE, LIVRE DE RESÍDUOS DE FERTILIZANTES, SUJIDADES, PARASITAS, LAVRAS, SEM LESÕES DE ORIGEM FÍSICA, ACONDICIONADA EM CAIXAS DE MONOBLOCO.
0117	KG	200	MARACUJÁ: MARACUJÁ DE 1ª QUALIDADE, CASCA LISA, GRAÚDA, DE PRIMEIRA, LIVRE DE SUJIDADES, PARASITAS E LAVRAS, TAMANHO E COLORAÇÃO UNIFORMES, DEVENDO SER BEM DESENVOLVIDA E MADURA, COM POLPA FIRME E INTACTA, ACONDICIONADAS EM CAIXAS DE MONOBLOCO.
0118	PT	1200	MARGARINA VEGETAL: MARGARINA VEGETAL, COM 60% DE LÍPIDEOS DE GORDURA TRANS, PRIMEIRA QUALIDADE, EMBALAGEM (POTE) DE 01 KG, ACONDICIONADA EM EMBALAGEM ORIGINAL DO FABRICANTE, COM DADOS DE IDENTIFICAÇÃO DO PRODUTO, DATA DE FABRICAÇÃO E PRAZO DE VALIDADE, DE ACORDO COM A RESOLUÇÃO 12/78 DA CNNPA. O PRODUTO DEVERÁ TER REGISTRO NO MINISTÉRIO DA AGRICULTURA E/OU MINISTÉRIO DA SAÚDE.
0119	KG	6000	MELANCIA: MELANCIA DE 1ª QUALIDADE, REDONDA, CASCA LISA, GRAÚDA, LIVRE DE SUJIDADES, PARASITAS E LAVRAS, TAMANHO E COLORAÇÃO UNIFORMES, DEVENDO SER BEM DESENVOLVIDA E MADURA, COM POLPA FIRME E INTACTA, A GRANEL, PESANDO ENTRE (6 A 10) KG CADA UNIDADE. ACONDICIONADA EM CAIXAS DE MONOBLOCO.
0120	KG	1200	MELÃO AMARELO: MELÃO AMARELO DE 1ª QUALIDADE, REDONDO, CASCA LISA, GRAÚDO, LIVRE DE SUJIDADES, PARASITAS E LAVRAS, TAMANHO E COLORAÇÃO UNIFORMES, DEVENDO SER BEM DESENVOLVIDA E MADURA, COM POLPA FIRME E INTACTA, A GRANEL. ACONDICIONADOS EM CAIXAS DE MONOBLOCO.
0121	KG	400	MILHO DESOLHADO AMARELO: PRODUTO BENEFICIADO PARA O PREPARO DE MUNGUNZÁ, COM GRÃOS INTEIROS, DE COR AMARELA OU BRANCA, COM ASPECTO, COR, CHEIRO E SABOR PRÓPRIOS, EM EMBALAGEM PLÁSTICA COM 500 GRAMAS, FECHADA HERMETICAMENTE, CONTENDO PROCEDÊNCIA E VALIDADE, DE ACORDO COM A RESOLUÇÃO 12/78 DA CNNPA. O PRODUTO DEVERÁ TER REGISTRO NO MINISTÉRIO DA AGRICULTURA E/OU MINISTÉRIO DA SAÚDE.
0122	KG	400	MILHO DESOLHADO BRANCO: PRODUTO BENEFICIADO PARA O PREPARO DE MUNGUNZÁ, COM GRÃOS INTEIROS, DE COR AMARELA OU BRANCA, COM ASPECTO, COR, CHEIRO E SABOR PRÓPRIOS, EM EMBALAGEM PLÁSTICA COM 500 GRAMAS, FECHADA HERMETICAMENTE, CONTENDO PROCEDÊNCIA E VALIDADE, DE ACORDO COM A RESOLUÇÃO 12/78 DA CNNPA. O PRODUTO DEVERÁ TER REGISTRO NO MINISTÉRIO DA AGRICULTURA E/OU MINISTÉRIO DA SAÚDE.
0123	PCT	300	MILHO PARA PIPOCA: MILHO PARA PIPOCA, GRUPO DURO, CLASSE AMARELA, TIPO 01, EMBALAGEM PLÁSTICA DE 500 GRAMAS, ACONDICIONADA EM EMBALAGEM ORIGINAL DO FABRICANTE, COM DADOS DE IDENTIFICAÇÃO DO PRODUTO, DATA DE FABRICAÇÃO E PRAZO DE VALIDADE, DE ACORDO COM A RESOLUÇÃO 12/78 DA CNNPA.



0124	LT	200	MILHO VERDE: MILHO VERDE EM CONSERVA, EM EMBALAGEM TETRA PAK, COM PESO LÍQUIDO DE 280 GRAMAS, ACONDICIONADA EM EMBALAGEM ORIGINAL DO FABRICANTE, COM DADOS DE IDENTIFICAÇÃO DO PRODUTO, DATA DE FABRICAÇÃO E PRAZO DE VALIDADE. O PRODUTO DEVERÁ TER REGISTRO NO MINISTÉRIO DA AGRICULTURA E/OU MINISTÉRIO DA SAÚDE.
0125	SH	150	MOLHO MADEIRA: MOLHO MADEIRA PRONTO, EM SACHE DE 340 GRAMAS, ACONDICIONADA EM EMBALAGEM ORIGINAL DO FABRICANTE, COM DADOS DE IDENTIFICAÇÃO DO PRODUTO, DATA DE FABRICAÇÃO E PRAZO DE VALIDADE. ACONDICIONADA EM EMBALAGEM ORIGINAL DO FABRICANTE, COM DADOS DE IDENTIFICAÇÃO DO PRODUTO, DATA DE FABRICAÇÃO E PRAZO DE VALIDADE, DE ACORDO COM A RESOLUÇÃO 12/78 DA CNNPA.
0126	UND	80	MOLHO SHOYO. INGREDIENTES: ÁGUA, SAL REFINADO, SOJA, MILHO, AÇÚCAR, CORANTE CARAMELO E CONSERVADORES. DEVERÁ APRESENTAR AROMA, COR, SABOR E TEXTURA CARACTERÍSTICOS, ISENTOS DE SUJIDADES E DE CONTAMINAÇÃO. APLICAÇÃO CULINÁRIA. PRESENÇA NA EMBALAGEM DO RÓTULO ORIGINAL DE FÁBRICA COM OS DADOS DE IDENTIFICAÇÃO E PROCEDÊNCIA DO PRODUTO COM NÚMERO DO LOTE, DATA DE FABRICAÇÃO, DATA DE VALIDADE, INFORMAÇÕES NUTRICIONAIS, BEM COMO QUANTIDADE DO PRODUTO. FRASCO COM 150ML, COM REGISTRO NO ÓRGÃO COMPETENTE. APRESENTAÇÃO EMBALAGEM INDUSTRIAL EM LITRO. VALIDADE MÍNIMA DE 6 (SEIS) MESES A PARTIR DA DATA DE ENTREGA.
0127	KG	500	MORTADELA MIXTA: PRODUTO FABRICADO A BASE DE CARNE SUÍNA E DE FRANGO, RESFRIADA, ACONDICIONADA EM PACOTES TUBO PLÁSTICOS A VÁCUO, DEVENDO CONSTAR A DATA DE FABRICAÇÃO, PRAZO DE VENCIMENTO, Nº DO REGISTRO DO ÓRGÃO FISCALIZADOR, Nº DO LOTE, MARCA DO FABRICANTE, PRAZO DE VALIDADE, MARCAS E CARIMBOS OFICIAIS, DE ACORDO COM AS PORTARIAS DO MINISTÉRIO DA AGRICULTURA, DIPOA Nº 304 DE 22 DE ABRIL DE 1996 E Nº304 DE 22 DE ABRIL DE 1998 E DA RESOLUÇÃO DA ANVISA Nº105 DE 19 DE MAIO DE 1999, DE ACORDO COM A LEGISLAÇÃO SANITÁRIA.
0128	UND	100	MOSTARDA: MOSTARDA TRADICIONAL EM BSNAGA DE 200 GRAMAS, ACONDICIONADO EM EMBALAGEM ORIGINAL DO FABRICANTE, COM DADOS DE IDENTIFICAÇÃO DO PRODUTO, DATA DE FABRICAÇÃO E PRAZO DE VALIDADE. ACONDICIONADO EM EMBALAGEM ORIGINAL DO FABRICANTE, COM DADOS DE IDENTIFICAÇÃO DO PRODUTO, DATA DE FABRICAÇÃO E PRAZO DE VALIDADE, DE ACORDO COM A RESOLUÇÃO 12/78 DA CNNPA.
0129	PCT	500	MUCILAGEM DE ARROZ: CEREAL A BASE DE FARINHA DE ARROZ, PRÉ-COZIDA COM INGREDIENTES: AÇÚCAR, AMIDO, SAIS MINERAIS, VITAMINA E E AROMATIZANTE, ACONDICIONADA EM EMBALAGEM ÍNTEGRA, RESISTENTE, VEDADA E HERMETICAMENTE LIMPA. A EMBALAGEM DEVERÁ CONTER EXTERNAMENTE, OS DADOS DE IDENTIFICAÇÃO E PROCEDÊNCIAS, INFORMAÇÕES NUTRICIONAIS NÚMERO DE LOTES, QUANTIDADE DO PRODUTO, NÚMERO DO REGISTRO E NORMAS DE CODEX ALIMENTARES PARA FÓRMULA DESTINADAS A LACTANTES FAO/OMS. O PRODUTO DEVERÁ APRESENTAR VALIDADE MÍNIMA DE 10 (DEZ) MESES A PARTIR DA DATA DE ENTREGA. EMBALAGEM SACHÊ CONTENDO 230 GRAMAS.
0130	LT	1600	ÓLEO DE SOJA: ÓLEO DE SOJA REFINADO, SEM COLESTEROL, 0% DE GORDURA TRANS EM EMBALAGEM PLÁSTICA COM APROXIMADAMENTE 900 ML. ACONDICIONADO EM EMBALAGEM ORIGINAL DO FABRICANTE, COM DADOS DE IDENTIFICAÇÃO DO PRODUTO, DATA DE FABRICAÇÃO E PRAZO DE VALIDADE. O PRODUTO DEVERÁ TER REGISTRO NO MINISTÉRIO DA AGRICULTURA E/OU MINISTÉRIO DA SAÚDE.
0131	PCT	300	OREGANO: ORÉGANO, PACOTE DE 10 GRAMAS, ACONDICIONADA EM EMBALAGEM PLÁSTICA DO FABRICANTE, COM DADOS DE IDENTIFICAÇÃO DO PRODUTO, DATA DE FABRICAÇÃO E PRAZO DE VALIDADE, DE ACORDO COM A RESOLUÇÃO 12/78 DA CNNPA.
0132	BD	1200	OVO TIPO EXTRA: OVO TIPO EXTRA, CLASSE A, VERMELHO, EMBALAGEM CONTENDO 30 UNIDADES, COM DADOS DE IDENTIFICAÇÃO DO PRODUTO E PRAZO DE VALIDADE. COM AUSÊNCIA DE SUJIDADES, REGISTRO DO MINISTÉRIO DA AGRICULTURA E/OU MINISTÉRIO DA SAÚDE, DE ACORDO COM A RESOLUÇÃO 12/78 DA CNNPA.
0133	CX	200	PALITO: PALITO DENTAL, ROLIÇO, COM 100 UNIDADES POR CAIXA. ACONDICIONADO EM EMBALAGEM ORIGINAL DO FABRICANTE, COM DADOS DE IDENTIFICAÇÃO DO PRODUTO.



0134	KG	1000	<p>PAO CARTEIRA: PAO CARTEIRA, UNIDADE DE 50 GRAMAS, SIMÉTRICO, COM UNIFORMIDADE NO ASSADO, AROMA E SABOR TÍPICO, SEM INCISÃO DA MASSA. A CASCA DEVERÁ SER DOURADA NA PARTE SUPERIOR E MARROM NA INFERIOR EMACIA. O MIOLO DEVERÁ TER TEXTURA MACIA, DE COR BRANCA, AVELUDADO E ELÁSTICO. ENTREGA: O PRODUTO DEVERÁ SER ENTREGUE DENTRO DOS PADRÕES DE QUALIDADE ESTABELECIDOS, EM VEÍCULO ESPECIALMENTE AUTORIZADOS PELA VIGILÂNCIA SANITÁRIA PARA ESTA FINALIDADE. O PRODUTO DEVERÁ SER TRANSPORTADO EM CAIXAS VAZADAS (ALTURA: 31CM, COMPRIMENTO: 57CM E LARGURA: 37CM), LIMPAS COM ESMERADA HIGIENE, FORRADAS COM PLÁSTICO TRANSPARENTE ESTÉRIL, COBERTAS POR UM VÉU OU OUTRO SIMILAR QUE MANTENHA O PRODUTO PROTEGIDO. O USO DO PLÁSTICO ESTÉRIL AO INVÉS DA CAIXA, SOMENTE SERÁ ACEITO PARA A ENTREGA, SE NÃO HOUVER ALTERAÇÃO FÍSICA DO PRODUTO, OU ATÉ MICROBIOLÓGICA. NÃO SERÁ PERMITIDA A ENTREGA EM CARROS DE PASSEIO. O FORNECEDOR DEVERÁ ESTAR TRAJANDO UNIFORME, TOUCA CAPILAR OU BONÉ, BARBA APARADA, SEM ADORNOS E DEVIDAMENTE LIMPOS.</p>
0135	PCT	1000	<p>PAO DE FORMA INTEGRAL: PAO DE FORMA INTEGRAL, SEM CASCA, FATIADO, PACOTE COM 20 FATIAS, 3,5 GRAMAS DE FIBRAS EM 45 GRAMAS DO PRODUTO, EMBALAGEM PLÁSTICA DE 450 GRAMAS, COM RÓTULO, LISTA DE INGREDIENTES, DATA DE FABRICAÇÃO, DATA DE VALIDADE E PROCEDÊNCIA. VALIDADE DE 05 DIAS A PARTIR DA DATA DE ENTREGA.</p>
0136	PCT	1000	<p>PAO DE FORMA: PAO DE FORMA, SEM CASCA, FATIADO, PACOTE COM 20 FATIAS, EMBALAGEM PLÁSTICA DE 450 GRAMAS, COM RÓTULO, LISTA DE INGREDIENTES, DATA DE FABRICAÇÃO, DATA DE VALIDADE E PROCEDÊNCIA. VALIDADE DE 05 DIAS A PARTIR DA DATA DE ENTREGA.</p>
0137	KG	1000	<p>PAO DE QUEIJO: PRODUTO PRODUZIDA DE FORMA ARTESANAL COM A UTILIZAÇÃO DE INSUMOS NATURAIS, SEM CONSERVANTES, CORANTES E OUTROS ADITIVOS UTILIZADOS NOS INDUSTRIALIZADOS, DE CONSISTÊNCIA FIRME, MACIO, TAMANHO UNIFORME, FABRICADO A BASE ÁGUA, POLVILHO DOCE, OVO, MARGARINA, FÉCULA DE MANDIOCA, QUEIJO, AMIDO MODIFICADO, LEITE EM PÓ, SAL E AROMA IDÊNTICO AO NATURAL DE QUEIJO. OS PÃES NÃO DEVEM APRESENTAR QUEIMADURAS E SUA COLORAÇÃO DEVE MOSTRAR TONALIDADES REGULARES, DEVERÁ APRESENTAR TEXTURA MACIA E COM SABOR CARACTERÍSTICO DO PRODUTO. PESO UNITÁRIO DE APROXIMADAMENTE 50 GRAMAS. EMBALADOS EM SACO DE POLIETILENO DE BAIXA DENSIDADE, ATÓXICO, LACRADO, RESISTENTE AO TRANSPORTE E AO ARMAZENAMENTO, TRANSPARENTE COM RÓTULO IMPRESSO DE ACORDO COM A LEGISLAÇÃO VIGENTE.</p>
0138	KG	1000	<p>PAO DOCE: PAO DOCE, UNIDADE C/ 50 GRAMAS, SIMÉTRICO, COM UNIFORMIDADE NO ASSADO, AROMA E SABOR TÍPICO DE PAO DOCE, SEM INCISÃO DA MASSA. A CASCA DEVERÁ SER DOURADA NA PARTE SUPERIOR E MARROM NA INFERIOR EMACIA. O MIOLO DEVERÁ TER TEXTURA MACIA, DE COR BRANCA, AVELUDADO E ELÁSTICO. ENTREGA: O PRODUTO DEVERÁ SER ENTREGUE DENTRO DOS PADRÕES DE QUALIDADE ESTABELECIDOS, EM VEÍCULO ESPECIALMENTE AUTORIZADOS PELA VIGILÂNCIA SANITÁRIA PARA ESTA FINALIDADE. O PRODUTO DEVERÁ SER TRANSPORTADO EM CAIXAS VAZADAS (ALTURA: 31CM, COMPRIMENTO: 57CM E LARGURA: 37CM), LIMPAS COM ESMERADA HIGIENE, FORRADAS COM PLÁSTICO TRANSPARENTE ESTÉRIL, COBERTAS POR UM VÉU OU OUTRO SIMILAR QUE MANTENHA O PRODUTO PROTEGIDO. O USO DO PLÁSTICO ESTÉRIL AO INVÉS DA CAIXA, SOMENTE SERÁ ACEITO PARA A ENTREGA, SE NÃO HOUVER ALTERAÇÃO FÍSICA DO PRODUTO, OU ATÉ MICROBIOLÓGICA. NÃO SERÁ PERMITIDA A ENTREGA EM CARROS DE PASSEIO. O FORNECEDOR DEVERÁ ESTAR TRAJANDO UNIFORME, TOUCA CAPILAR OU BONÉ, BARBA APARADA, SEM ADORNOS E DEVIDAMENTE LIMPOS.</p>
0139	KG	1000	<p>PAO FRANCÊS: PAO FRANCÊS, UNIDADE 50 GRAMAS, SIMÉTRICO, COM UNIFORMIDADE NO ASSADO, AROMA E SABOR TÍPICOS. A CASCA DEVERÁ SER DOURADA NA PARTE SUPERIOR E MARROM NA INFERIOR, COM ESPESSURA APROXIMADA DE 1 A 2 MM, NÃO DURA E SIM CROCANTE, SEM A PRESENÇA DE PESTANA OU INCISÃO DA MASSA. O MIOLO DEVERÁ SER CONSISTENTE, DE COR CREME, COM CAVIDADES IRREGULARES, TEXTURA MACIA, AVELUDADA, SEDOSA E ELÁSTICA. ENTREGA: O PRODUTO DEVERÁ SER ENTREGUE DENTRO DOS PADRÕES DE QUALIDADE ESTABELECIDOS, EM VEÍCULO ESPECIALMENTE AUTORIZADOS PELA VIGILÂNCIA SANITÁRIA PARA ESTA FINALIDADE. O PRODUTO DEVERÁ SER TRANSPORTADO EM CAIXAS VAZADAS (ALTURA: 31CM, COMPRIMENTO: 57CM E LARGURA: 37CM), LIMPAS COM ESMERADA HIGIENE, FORRADAS COM PLÁSTICO TRANSPARENTE ESTÉRIL, COBERTAS POR UM VÉU OU OUTRO SIMILAR QUE MANTENHA O PRODUTO PROTEGIDO. O USO DO PLÁSTICO ESTÉRIL AO INVÉS DA CAIXA, SOMENTE SERÁ ACEITO PARA A ENTREGA, SE NÃO HOUVER ALTERAÇÃO FÍSICA DO PRODUTO, OU ATÉ MICROBIOLÓGICA. NÃO SERÁ PERMITIDA A ENTREGA EM CARROS DE PASSEIO. O FORNECEDOR DEVERÁ ESTAR TRAJANDO UNIFORME, TOUCA CAPILAR OU BONÉ, BARBA APARADA, SEM ADORNOS E DEVIDAMENTE LIMPOS.</p>



0140	KG	1200	PAO PARA HAMBURGUER: PRODUTO PRODUZIDA DE FORMA ARTESANAL COM A UTILIZAÇÃO DE INSUMOS NATURAIS, SEM CONSERVANTES, CORANTES E OUTROS ADITIVOS UTILIZADOS NOS INDUSTRIALIZADOS, FABRICADO A BASE DE FARINHA DE TRIGO, FERMENTO BIOLÓGICO, ÁGUA, SAL, AÇÚCAR, DEVENDO SER A FARINHA PARA O PREPARO ENRIQUECIDA DE FERRO E ÁCIDO FÓLICO CONFORME RDC 344 DE 13/12/2002, ISENTO DE GORDURAS TRANS, PODENDO CONTER OUTRAS SUBSTÂNCIAS ALIMENTÍCIAS, VALIDADE: 10 DIAS, ACONDICIONADA EM EMBALEM DE POLIETILENO, PACOTES COM 10 UNIDADES, EQUIVALENTE A 500 GRAMAS, CONTENDO DADOS DE IDENTIFICAÇÃO DO PRODUTO, MARCA DO FABRICANTE, PRAZO DE VALIDADE, PESO LIQUIDO E DE ACORDO COM A RESOLUÇÃO 12/78 DA COMISSÃO NACIONAL DE NORMAS E PADRÕES PARA ALIMENTOS – CNNPA.
0141	PCT	2500	PÃO PARA SANDUICHE: PÃO PARA SANDUICHE, HOT DOG, PACOTE COM 10 UNIDADES, EMBALAGEM PLÁSTICA DE 500 GRAMAS, COM RÓTULO, LISTA DE INGREDIENTES, DATA DE FABRICAÇÃO, DATA DE VALIDADE E PROCEDÊNCIA. VALIDADE DE 05 DIAS A PARTIR DA DATA DE ENTREGA.
0142	KG	800	PÃO PIZZA: O PRODUTO DEVERÁ CONTER: FARINHA DE TRIGO ENRIQUECIDA COM FERRO E ÁCIDO FÓLICO, ÁGUA, ÓLEO DE SOJA, AÇÚCAR E SAL. MOLHO: ÁGUA, POLPA DE TOMATE, TEMPEROS, QUEIJO MUSSARELA E ORÉGANO. CADA UNIDADE DEVERÁ SER EMBALADA INDIVIDUALMENTE EM SACOS DE POLIETILENO TUBULAR LISO, TRANSPARENTE, ATÓXICO, LACRADO. PESO MÍNIMO DE 50 GRAMAS E MÁXIMO DE 70 GRAMAS. NA EMBALAGEM DEVERÁ CONSTAR O NOME E MARCA DO PRODUTO, DATA DE FABRICAÇÃO, PRAZO DE VALIDADE E NÚMERO DO LOTE, TABELA DE INFORMAÇÕES NUTRICIONAIS.
0143	KG	06	PÁPRICA DOCE: CONDIMENTO, MATÉRIA-PRIMA PÁPRICA DOCE, ASPECTO FÍSICO PÓ. DEVERÁ APRESENTAR AROMA, COR, SABOR E TEXTURA CARACTERÍSTICOS, ISENTO DE SUJIDADES E DE CONTAMINAÇÃO. PRESENÇA NA EMBALAGEM DO RÓTULO ORIGINAL DE FÁBRICA COM OS DADOS DE IDENTIFICAÇÃO E PROCEDÊNCIA DO PRODUTO COM NÚMERO DO LOTE, DATA DE FABRICAÇÃO, DATA DE VALIDADE, INFORMAÇÕES NUTRICIONAIS, BEM COMO QUANTIDADE DO PRODUTO. COM REGISTRO NO ÓRGÃO COMPETENTE. APRESENTAÇÃO: EMBALAGEM INDUSTRIAL DE 1KG. VALIDADE MÍNIMA DE 6 (SEIS) MESES A PARTIR DA DATA DE ENTREGA.
0144	KG	06	PÁPRICA PICANTE: CONDIMENTO, MATÉRIA-PRIMA PÁPRICA PICANTE, ASPECTO FÍSICO PÓ. DEVERÁ APRESENTAR AROMA, COR, SABOR E TEXTURA CARACTERÍSTICOS, ISENTO DE SUJIDADES E DE CONTAMINAÇÃO. PRESENÇA NA EMBALAGEM DO RÓTULO ORIGINAL DE FÁBRICA COM OS DADOS DE IDENTIFICAÇÃO E PROCEDÊNCIA DO PRODUTO, COM NÚMERO DO LOTE, DATA DE FABRICAÇÃO, DATA DE VALIDADE, BEM COMO QUANTIDADE DO PRODUTO. COM REGISTRO NO ÓRGÃO COMPETENTE. APRESENTAÇÃO: EMBALAGEM INDUSTRIAL DE 1KG. VALIDADE MÍNIMA DE 6 (SEIS) MESES A PARTIR DA DATA DE ENTREGA.
0145	KG	2400	PEITO DE FRANGO SEM OSSO: CORTADO EM FATIAS (FILÉ), SEM PELE, CONGELADO. EMBALAGEM: DEVE ESTAR INTACTA, POLIETILENO, TRANSPARENTE, ATÓXICA, CONTENDO 01 KG. NA EMBALAGEM DEVE CONTER AS SEGUINTE INFORMAÇÕES: IDENTIFICAÇÃO DA EMPRESA, PESO, DATA DE PROCESSAMENTO E DATA DE VALIDADE, IDENTIFICAÇÃO DO TIPO DE CARNE, CARIMBO DE INSPEÇÃO ESTADUAL OU FEDERAL. PRAZO DE VALIDADE MÍNIMO 03 MESES A CONTAR A PARTIR DA DATA DE ENTREGA.
0146	KG	1000	PEIXE IN NATURA TRATADO: PRODUTO DE BOA QUALIDADE, TIPO TILÁPIA, DE PROCEDÊNCIA IDÔNEA, SEM ESCAMAS, CONGELADO, COM EMBALAGEM EM FILME PVC TRANSPARENTE OU SACO PLÁSTICO TRANSPARENTE, CONTENDO A IDENTIFICAÇÃO DO PRODUTO, PRAZO DE VALIDADE, MARCAS E CARIMBOS OFICIAIS, DE ACORDO COM AS PORTARIAS DO MINISTÉRIO DA AGRICULTURA, DIPOA N.304 DE 22/04/96 E N.145 DE 22/04/98, DA RESOLUÇÃO DA ANVISA N.105 DE 19/05/99.
0147	KG	50	PEPINO: PEPINO DE 1ª QUALIDADE, TAMANHO E COLORAÇÃO UNIFORMES, COM POLPA FIRME E INTACTA, DEVENDO SER BEM DESENVOLVIDA, SEM DANOS FÍSICOS E MECÂNICOS DO MANUSEIO E TRANSPORTE, ACONDICIONADO EM CAIXAS DE MONOBLOCO.
0148	KG	600	PIMENTÃO VERDE: PIMENTÃO VERDE DE 1ª QUALIDADE, APRESENTANDO TAMANHO, COR E COM FORMAÇÃO UNIFORME, DEVENDO SER BEM DESENVOLVIDA, SEM DANOS FÍSICOS E MECÂNICOS ORIUNDOS DO MANUSEIO E TRANSPORTE, ACONDICIONADA EM CAIXAS DE MONOBLOCO.



0149	KG	600	POLPA DE FRUTA "ACEROLA": POLPA DE FRUTA SABOR ACEROLA, COMPOSTO LÍQUIDO EXTRAÍDO PELO ESMAGAMENTO DAS PARTES COMESTÍVEIS DE FRUTAS CARNOSAS; APRESENTAÇÃO NA FORMA POLPA DE FRUTA CONGELADA; LÍQUIDO OBTIDO DA FRUTA MADURA E SÃ; PROCESSO TECNOLÓGICO ADEQUADO, SUBMETIDO A TRATAMENTO QUE ASSEGURE SUA APRESENTAÇÃO E CONSERVAÇÃO ATÉ O CONSUMO; ISENTO DE FRAGMENTOS DAS PARTES NÃO COMESTÍVEIS E SEM AÇÚCAR; COM ASPECTO EM PASTA MOLE, COR, CHEIRO E SABOR PRÓPRIO; ACONDICIONADO EM EMBALAGEM PLÁSTICA DE 1 KG CADA UNIDADE; E SUAS CONDIÇÕES DEVERÃO ESTAR DE ACORDO COM A RESOLUÇÃO - CANNPA Nº 12, DE 24/07/78 E RDC 272, DE 22/09/05 E SUAS ALTERAÇÕES POSTERIORES. DEVE ATENDER ÀS NORMAS DE ROTULAGEM GERAL, NUTRICIONAL E ESPECÍFICAS NO RESPECTIVO REGULAMENTO TÉCNICO, DEVENDO APRESENTAR IDENTIFICAÇÃO E CONTATO DO FORNECEDOR, NOME DO PRODUTO, PESO, PRAZO DE VALIDADE, INFORMAÇÕES NUTRICIONAIS E SELO DE INSPEÇÃO SANITÁRIA.
0150	KG	600	POLPA DE FRUTA "CAJÁ": POLPA DE FRUTA, SABOR CAJÁ; COMPOSTO LÍQUIDO EXTRAÍDO PELO ESMAGAMENTO DAS PARTES COMESTÍVEIS DE FRUTAS CARNOSAS; APRESENTAÇÃO NA FORMA POLPA DE FRUTA CONGELADA; LÍQUIDO OBTIDO DA FRUTA MADURA E SÃ; PROCESSO TECNOLÓGICO ADEQUADO, SUBMETIDO A TRATAMENTO QUE ASSEGURE SUA APRESENTAÇÃO E CONSERVAÇÃO ATÉ O CONSUMO; ISENTO DE FRAGMENTOS DAS PARTES NÃO COMESTÍVEIS E SEM AÇÚCAR; COM ASPECTO EM PASTA MOLE, COR, CHEIRO E SABOR PRÓPRIO; ACONDICIONADO EM EMBALAGEM PLÁSTICA DE 1 KG CADA UNIDADE; E SUAS CONDIÇÕES DEVERÃO ESTAR DE ACORDO COM A RESOLUÇÃO - CANNPA Nº 12, DE 24/07/78 E RDC 272, DE 22/09/05 E SUAS ALTERAÇÕES POSTERIORES. DEVE ATENDER ÀS NORMAS DE ROTULAGEM GERAL, NUTRICIONAL E ESPECÍFICAS NO RESPECTIVO REGULAMENTO TÉCNICO, DEVENDO APRESENTAR IDENTIFICAÇÃO E CONTATO DO FORNECEDOR, NOME DO PRODUTO, PESO, PRAZO DE VALIDADE, INFORMAÇÕES NUTRICIONAIS E SELO DE INSPEÇÃO SANITÁRIA.
0151	KG	600	POLPA DE FRUTA "CAJU": POLPA DE FRUTA, SABOR CAJU, COMPOSTO LÍQUIDO EXTRAÍDO PELO ESMAGAMENTO DAS PARTES COMESTÍVEIS DE FRUTAS CARNOSAS; APRESENTAÇÃO NA FORMA POLPA DE FRUTA CONGELADA; LÍQUIDO OBTIDO DA FRUTA MADURA E SÃ; PROCESSO TECNOLÓGICO ADEQUADO, SUBMETIDO A TRATAMENTO QUE ASSEGURE SUA APRESENTAÇÃO E CONSERVAÇÃO ATÉ O CONSUMO; ISENTO DE FRAGMENTOS DAS PARTES NÃO COMESTÍVEIS E SEM AÇÚCAR; COM ASPECTO EM PASTA MOLE, COR, CHEIRO E SABOR PRÓPRIO; ACONDICIONADO EM EMBALAGEM PLÁSTICA DE 1 KG CADA UNIDADE; E SUAS CONDIÇÕES DEVERÃO ESTAR DE ACORDO COM A RESOLUÇÃO - CANNPA Nº 12, DE 24/07/78 E RDC 272, DE 22/09/05 E SUAS ALTERAÇÕES POSTERIORES. DEVE ATENDER ÀS NORMAS DE ROTULAGEM GERAL, NUTRICIONAL E ESPECÍFICAS NO RESPECTIVO REGULAMENTO TÉCNICO, DEVENDO APRESENTAR IDENTIFICAÇÃO E CONTATO DO FORNECEDOR, NOME DO PRODUTO, PESO, PRAZO DE VALIDADE, INFORMAÇÕES NUTRICIONAIS E SELO DE INSPEÇÃO SANITÁRIA.
0152	KG	600	POLPA DE FRUTA "GOIABA": POLPA DE FRUTA, SABOR GOIABA, COMPOSTO LÍQUIDO EXTRAÍDO PELO ESMAGAMENTO DAS PARTES COMESTÍVEIS DE FRUTAS CARNOSAS; APRESENTAÇÃO NA FORMA POLPA DE FRUTA CONGELADA; LÍQUIDO OBTIDO DA FRUTA MADURA E SÃ; PROCESSO TECNOLÓGICO ADEQUADO, SUBMETIDO A TRATAMENTO QUE ASSEGURE SUA APRESENTAÇÃO E CONSERVAÇÃO ATÉ O CONSUMO; ISENTO DE FRAGMENTOS DAS PARTES NÃO COMESTÍVEIS E SEM AÇÚCAR; COM ASPECTO EM PASTA MOLE, COR, CHEIRO E SABOR PRÓPRIO; ACONDICIONADO EM EMBALAGEM PLÁSTICA DE 1 KG CADA UNIDADE; E SUAS CONDIÇÕES DEVERÃO ESTAR DE ACORDO COM A RESOLUÇÃO - CANNPA Nº 12, DE 24/07/78 E RDC 272, DE 22/09/05 E SUAS ALTERAÇÕES POSTERIORES. DEVE ATENDER ÀS NORMAS DE ROTULAGEM GERAL, NUTRICIONAL E ESPECÍFICAS NO RESPECTIVO REGULAMENTO TÉCNICO, DEVENDO APRESENTAR IDENTIFICAÇÃO E CONTATO DO FORNECEDOR, NOME DO PRODUTO, PESO, PRAZO DE VALIDADE, INFORMAÇÕES NUTRICIONAIS E SELO DE INSPEÇÃO SANITÁRIA.
0153	KG	600	POLPA DE FRUTA "MANGA": POLPA DE FRUTA, SABOR MANGA, COMPOSTO LÍQUIDO EXTRAÍDO PELO ESMAGAMENTO DAS PARTES COMESTÍVEIS DE FRUTAS CARNOSAS; APRESENTAÇÃO NA FORMA POLPA DE FRUTA CONGELADA; LÍQUIDO OBTIDO DA FRUTA MADURA E SÃ; PROCESSO TECNOLÓGICO ADEQUADO, SUBMETIDO A TRATAMENTO QUE ASSEGURE SUA APRESENTAÇÃO E CONSERVAÇÃO ATÉ O CONSUMO; ISENTO DE FRAGMENTOS DAS PARTES NÃO COMESTÍVEIS E SEM AÇÚCAR; COM ASPECTO EM PASTA MOLE, COR, CHEIRO E SABOR PRÓPRIO; ACONDICIONADO EM EMBALAGEM PLÁSTICA DE 1 KG CADA UNIDADE; E SUAS CONDIÇÕES DEVERÃO ESTAR DE ACORDO COM A RESOLUÇÃO - CANNPA Nº 12, DE 24/07/78 E RDC 272, DE 22/09/05 E SUAS ALTERAÇÕES POSTERIORES. DEVE ATENDER ÀS NORMAS DE ROTULAGEM GERAL, NUTRICIONAL E ESPECÍFICAS NO RESPECTIVO REGULAMENTO TÉCNICO, DEVENDO APRESENTAR IDENTIFICAÇÃO E CONTATO DO FORNECEDOR, NOME DO PRODUTO, PESO, PRAZO DE VALIDADE, INFORMAÇÕES NUTRICIONAIS E SELO DE INSPEÇÃO SANITÁRIA.



0154	KG	300	PRESUNTO BOVINO: FRIOS, VARIEDADE PRESUNTO DE CARNE BOVINA, TIPO PREPARAÇÃO DEFUMADO, APRESENTAÇÃO PEÇA INTEIRA E/ FATIADO, ESTADO DE CONSERVAÇÃO RESFRIADO.
0155	KG	300	PRESUNTO DE FRANGO: FRIOS, VARIEDADE PRESUNTO DE CARNE FRANGO, TIPO PREPARAÇÃO DEFUMADO, APRESENTAÇÃO PEÇA INTEIRA E/ FATIADO, ESTADO DE CONSERVAÇÃO RESFRIADO.
0156	KG	300	PRESUNTO MAGRO: PRESUNTO MAGRO COZIDO FATIADO, PRESUNTO AVES MAGRO, SEM CAPA DE GORDURA. PRODUTO FRESCO, REFRIGERADO.
0157	KG	300	PRESUNTO MAGRO: PRESUNTO MAGRO COZIDO FATIADO, PRESUNTO SUÍNO MAGRO, SEM CAPA DE GORDURA. PRODUTO FRESCO, REFRIGERADO.
0158	PCT	2000	PROTEÍNA DE SOJA: PROTEÍNA DE SOJA (ESCURA), TEXTURIZADA, NATURAL, PACOTE COM 400 GRAMAS, ACONDICIONADA EM EMBALAGEM ORIGINAL DO FABRICANTE, COM DADOS DE IDENTIFICAÇÃO DO PRODUTO, DATA DE FABRICAÇÃO E PRAZO DE VALIDADE. O PRODUTO DEVERÁ TER REGISTRO NO MINISTÉRIO DA AGRICULTURA E/OU MINISTÉRIO DA SAÚDE.
0159	KG	300	QUEIJO COALHO: QUEIJO COALHO FRESCO, RESFRIADO (MANUTENÇÃO DA CADEIA DE FRIO ATÉ A ENTREGA), ISENTO DE ADITIVOS OU SUBSTÂNCIAS ESTRANHAS QUE SEJAM IMPRÓPRIAS AO CONSUMO E QUE ALTEREM SUAS CARACTERÍSTICAS NATURAIS (FÍSICAS, QUÍMICAS E ORGANOLÉPTICAS). DEVERÁ SER ACONDICIONADA EM EMBALAGEM PRIMÁRIA CONSTITUÍDA DE PLÁSTICO ATÓXICO TRANSPARENTE, ISENTA DE SUJIDADES E OU AÇÃO DE MICRORGANISMOS, DEVIDAMENTE SELADA, COM ESPECIFICAÇÃO DE PESO, VALIDADE DO PRODUTO, MARCA/PROCEDÊNCIA E SELO DO MINISTÉRIO DA AGRICULTURA. VALIDADE A VENCER DE NO MÍNIMO 01 MÊS CONTADOS A PARTIR DA ENTREGA. PEÇA INTEIRA.
0160	KG	200	QUEIJO MOZARELA: QUEIJO MOZARELA FRESCO, RESFRIADO (MANUTENÇÃO DA CADEIA DE FRIO ATÉ A ENTREGA), CONSISTÊNCIA FIRME, NÃO MATURADO, SABOR SUAVE E LEVEMENTE ÁCIDO, ISENTO DE ADITIVOS OU SUBSTÂNCIAS ESTRANHAS QUE SEJAM IMPRÓPRIAS AO CONSUMO E QUE ALTEREM SUAS CARACTERÍSTICAS NATURAIS (FÍSICAS, QUÍMICAS E ORGANOLÉPTICAS). DEVERÁ SER ACONDICIONADA EM EMBALAGEM PRIMÁRIA CONSTITUÍDA DE PLÁSTICO ATÓXICO TRANSPARENTE, ISENTA DE SUJIDADES E OU AÇÃO DE MICRORGANISMOS, DEVIDAMENTE SELADA, COM ESPECIFICAÇÃO DE PESO, VALIDADE DO PRODUTO, MARCA/PROCEDÊNCIA E SELO DO MINISTÉRIO DA AGRICULTURA. VALIDADE A VENCER DE NO MÍNIMO 01 MÊS CONTADOS A PARTIR DA ENTREGA. PEÇA INTEIRA.
0161	PCT	1200	RAIVA: BISCOITO PEQUENO DE CONSISTÊNCIA FIRME, TAMANHO UNIFORME, COMPOSTO POR FÉCULA DE MANDIOCA, MARGARINA, OVOS, AÇÚCAR, ÁGUA, SAL E COCO RALADO. O PRODUTO NÃO DEVE APRESENTAR QUEIMADURAS E SUA COLORAÇÃO DEVE MOSTRAR TONALIDADES REGULARES, DEVERÁ APRESENTAR TEXTURA MACIA E COM SABOR CARACTERÍSTICO DO PRODUTO, DEVENDO SER FABRICADO A PARTIR DE MATÉRIAS PRIMAS SÁS E LIMPAS. ACONDICIONADO EM EMBALAGEM DE 500 GRAMAS COM IDENTIFICAÇÃO DO PRODUTO, MARCA DO FABRICANTE PRAZO DE VALIDADE E PESO LIQUIDO, DEVENDO TER REGISTRO NO MINISTÉRIO DA AGRICULTURA E/OU MINISTÉRIO DA SAÚDE.
0162	KG	120	RAPADURA NATURAL: RAPADURA NATURAL, SEM ADIÇÃO DE ESSÊNCIAS, CORANTES NATURAIS OU ARTIFICIAIS, CONSERVANTES E EDULCORANTES, EMBALAGEM DE 01 KG DO FABRICANTE, COM DADOS DE IDENTIFICAÇÃO DO PRODUTO, DATA DE FABRICAÇÃO E PRAZO DE VALIDADE, DE ACORDO COM A RESOLUÇÃO 12/78 DA CNNPA.
0163	KG	200	REPOLHO BRANCO: REPOLHO BRANCO DE 1ª QUALIDADE DE PRIMEIRA, COR PRÓPRIA, POLPA FIRME E INTACTA, ISENTA DE ENFERMIDADES, BOA QUALIDADE, LIVRE DE RESÍDUOS DE FERTILIZANTES, SUJIDADES, PARASITAS, LARVAS, SEM LESÕES DE ORIGEM FÍSICA E MECÂNICA, ACONDICIONADA EM CAIXAS DE MONOBLOCO.
0164	KG	200	REPOLHO ROXO: REPOLHO ROXO DE 1ª QUALIDADE PRIMEIRA, COR PRÓPRIA, POLPA FIRME E INTACTA, ISENTA DE ENFERMIDADES, BOA QUALIDADE, LIVRE DE RESÍDUOS DE FERTILIZANTES, SUJIDADES, PARASITAS, LARVAS, SEM LESÕES DE ORIGEM FÍSICA E MECÂNICA, ACONDICIONADA EM CAIXAS DE MONOBLOCO.
0165	KG	1000	SAL REFINADO: SAL REFINADO, IODADO, COM 30 X 1KG, EMBALAGEM COM DADOS DE IDENTIFICAÇÃO DO PRODUTO, DATA DE FABRICAÇÃO E PRAZO DE VALIDADE. O PRODUTO DEVERÁ TER REGISTRO NO MINISTÉRIO DA AGRICULTURA E/OU MINISTÉRIO DA SAÚDE.
0166	KG	20	SAL ROSA DO HIMALAIA FINO: PRODUTO PRODUZIDO A PARTIR DE CRISTAIS EXTRAÍDOS DE MINAS DA REGIÃO DO HIMALAIA, PRÓPRIO PARA CONSUMO DOMÉSTICO, EMBALAGEM CONTENDO 200 GRAMAS, COM IDENTIFICAÇÃO DO PRODUTO, MARCA DO FABRICANTE, PRAZO DE VALIDADE, PESO LIQUIDO E DE ACORDO COM AS NORMAS E/OU RESOLUÇÕES DA ANVISA/MS OU REGISTRO NO MINISTÉRIO DA AGRICULTURA E/OU MINISTÉRIO DA SAÚDE.



0167	KG	100	SALSICHA VIENA: SALSICHA VIENA, DE BOA QUALIDADE, ISENTA DE ADITIVOS OU SUBSTANCIAS ESTRANHAS QUE SEJAM IMPRÓPRIAS AO CONSUMO E QUE ALTEREM SUAS CARACTERÍSTICAS NATURAIS (FÍSICAS, QUÍMICAS E ORGANOLÉPTICAS). DEVERÁ SER ACONDICIONADA EM EMBALAGEM PRIMÁRIA ORIGINAL DE 01 KG, DEVIDAMENTE SELADA, COM ESPECIFICAÇÃO DE PESO, VALIDADE, DO PRODUTO, MARCA/PROCEDÊNCIA E SELO DO MINISTÉRIO DA AGRICULTURA. VALIDADE A VENCER DE NO MÍNIMO 03 MESES CONTADOS DA ENTREGA.
0168	LT	2500	SARDINHA EM CONSERVA: SARDINHA EM CONSERVA COM ÓLEO DE SOJA, RICA EM OMEGA3, LATA 225G SEM AMASSADURAS, COM SELO DO MINISTÉRIO DA AGRICULTURA ACONDICIONADO EM EMBALAGEM ORIGINAL DO FABRICANTE, EM PERFEITO ESTADO DE CONSERVAÇÃO, COM DADOS DE IDENTIFICAÇÃO DO PRODUTO, DATA DE FABRICAÇÃO E PRAZO DE VALIDADE. O PRODUTO DEVERÁ TER REGISTRO NO MINISTÉRIO DA AGRICULTURA E/OU MINISTÉRIO DA SAÚDE.
0169	KG	200	TANGERINA: TANGERINA DE 1ª QUALIDADE, COMPACTA E FIRME, SEM LESÕES DE ORIGEM FÍSICA OU MECÂNICA, PERFURAÇÕES E CORTES, TAMANHO E COLORAÇÃO UNIFORMES, ISENTAS DE SUJIDADES, PARASITAS E LARVAS, ACONDICIONADA EM CAIXAS DE MONOBLOCO.
0170	PCT	1200	TARECO: BISCOITO PEQUENO DE CONSISTÊNCIA FIRME, TAMANHO UNIFORME, COMPOSTO POR FARINHA DE TRIGO, MARGARINA, OVOS, AÇÚCAR, AGUA, LEITE EM PÓ TIPO "C" INTEGRAL, FERMENTO QUÍMICO EM PÓ E SAL. A MASSA É PINGADA NA FÔRMA ANTES DE ASSAR DANDO-LHE UM FORMATO DISCOIDE. O PRODUTO NÃO DEVE APRESENTAR QUEIMADURAS E SUA COLORAÇÃO DEVE MOSTRAR TONALIDADES REGULARES, DEVERÁ APRESENTAR TEXTURA MACIA E COM SABOR CARACTERÍSTICO DO PRODUTO, DEVENDO SER FABRICADO A PARTIR DE MATÉRIAS PRIMAS SÁS E LIMPAS. ACONDICIONADO EM EMBALAGEM DE 500 GRAMAS COM IDENTIFICAÇÃO DO PRODUTO, MARCA DO FABRICANTE PRAZO DE VALIDADE E PESO LIQUIDO, DEVENDO TER REGISTRO NO MINISTÉRIO DA AGRICULTURA E/OU MINISTÉRIO DA SAÚDE.
0171	PCT	200	TEMPERO BAIANO: COMPOSTO POR OREGANO, AÇAFRAO, COENTRO, PIMENTA DO REINO MOIDA E COMINHO EM PO. OBS: TEMPERO BAIANO EM PÓ PCTE 15G
0172	GF	1400	TEMPERO COMPLETO TRADICIONAL: CONSTITUÍDO PELA MISTURA DE SAL REFINADO, PODENDO SER ACRESCENTADO DE ALHO, CEBOLA EM PÓ, SALSA EM FLOCOS E OUTROS CONDIMENTOS, EXCETO PIMENTA. EMBALAGEM CONTENDO NO MÍNIMO 500 ML, COM IDENTIFICAÇÃO DO PRODUTO, MARCA DO FABRICANTE PRAZO DE VALIDADE E PESO LIQUIDO, DE ACORDO COM AS NORMAS E/OU RESOLUÇÕES DA ANVISA/MS OU REGISTRO NO MINISTÉRIO DA AGRICULTURA E/OU MINISTÉRIO DA SAÚDE.
0173	PCT	840	TEMPERO: PRODUTO TIPO SAZON OU SIMILAR CONSTITUÍDO PELA MISTURA DE SAL REFINADO, COLORÍFICO, ALHO, CEBOLA, ORÉGANO, SALSA, LOURO, CONDIMENTOS PREPARADOS DE ALHO E DE CEBOLA, REALÇADORES DE SABOR GLUTAMATO MONOSSÓDICO, INOSINATO DISSÓDICO E GUANILATO DISSÓDICO, A EMBALAGEM CONTENDO 12 SACHÊ DE 5 GRAMAS DEVERÁ CONTER EXTERNAMENTE OS DADOS DE IDENTIFICAÇÃO E PROCEDÊNCIA, INFORMAÇÃO NUTRICIONAL, NÚMERO DO LOTE E DATA DE VALIDADE. O PRODUTO DEVERÁ TER REGISTRO NO MINISTÉRIO DA AGRICULTURA E/OU MINISTÉRIO DA SAÚDE.
0174	KG	4000	TOMATE VERMELHO: TOMATE VERMELHO DE 1ª QUALIDADE, ASPECTO GLOBOSO – MISTACOR PRÓPRIA, POLPA FIRME E INTACTA, ISENTA DE ENFERMIDADES, BOA QUALIDADE, LIVRE DE RESÍDUOS DE FERTILIZANTES, SUJIDADES, PARASITAS, LARVAS, SEM LESÕES DE ORIGEM FÍSICA E MECÂNICA, ACONDICIONADA EM CAIXAS DE MONOBLOCO.
0175	KG	10	UVA PASSA PRETA: UVA PASSA PRETA DE 1ª QUALIDADE SECA EM BANDEJAS DESCARTÁVEIS, EMBALADAS EM PLÁSTICO FILME.
0176	KG	160	UVA VERDE: UVA VERDE EM CACHOS DE 1ª QUALIDADE, COMPACTA E FIRME, SEM LESÕES DE ORIGEM FÍSICA OU MECÂNICA, PERFURAÇÕES E CORTES, TAMANHO E COLORAÇÃO UNIFORMES, ISENTAS DE SUJIDADES, PARASITAS E LARVAS, ACONDICIONADA EM CAIXAS DE MONOBLOCO.
0177	GF	400	VINAGRE DE ALCOL: VINAGRE DE ALCOL, FRASCO COM 500 ML, ACONDICIONADO EM EMBALAGEM ORIGINAL DO FABRICANTE, COM DADOS DE IDENTIFICAÇÃO DO PRODUTO, DATA DE FABRICAÇÃO E PRAZO DE VALIDADE, DE ACORDO COM A RESOLUÇÃO 12/78 DA CNNPA.

4.2. As quantidades referidas nos itens anteriores são meramente estimativas, podendo variar durante a execução do contrato, não cabendo às empresas vencedoras do certame quaisquer direitos caso as mesmas não sejam atingidas durante o prazo de vigência dos contratos.

4.3. A estimativa da quantidade dos produtos não configura responsabilidade do contratante em adquiri-la, não estando a Prefeitura Municipal de Major Sales adstrita a qualquer consumo ou cota





mínima.

DA DESPESA

5. A despesa total relativa ao objeto é estimada em R\$ 1.232.628,72 (Um Milhão, Duzentos e Trinta e Dois Mil, Seiscentos e Vinte e Oito Reais e Setenta e Dois Centavos) para o todos os itens previstos.

DO CREDENCIAMENTO

6. O Credenciamento é o nível básico do registro cadastral no sistema BBMNET, no endereço eletrônico www.bbmnet.com.br, conforme disposto no art. 5º, § 2º, do Decreto Federal 10.024/2019, que permite a participação dos interessados na modalidade licitatória Pregão, em sua forma eletrônica.

6.1. Os interessados em participar deste certame deverão estar credenciados junto ao sistema do www.bbmnet.com.br. As regras para credenciamento estarão disponíveis no sítio no do sistema BBMNET.

6.2. O credenciamento junto ao provedor do sistema implica a responsabilidade do licitante ou de seu representante legal e a presunção de sua capacidade técnica para realização das transações inerentes a este Pregão.

6.3. O licitante responsabiliza-se exclusiva e formalmente pelas transações efetuadas em seu nome, assume como firmes e verdadeiras suas propostas e seus lances, inclusive os atos praticados diretamente ou por seu representante, excluída a responsabilidade do provedor do sistema ou do órgão ou entidade promotora da licitação por eventuais danos decorrentes de uso indevido das credenciais de acesso, ainda que por terceiros.

6.4. É de responsabilidade do cadastrado conferir a exatidão dos seus dados cadastrais no sistema BBMNET e mantê-los atualizados junto aos órgãos responsáveis pela informação, devendo proceder, imediatamente, à correção ou à alteração dos registros tão logo identifique incorreção ou aqueles se tornem desatualizados.

6.5. A não observância do disposto no subitem anterior poderá ensejar desclassificação no momento da habilitação

DAS CONDIÇÕES PARA PARTICIPAÇÃO

7. Poderão participar deste Pregão interessados cujo ramo de atividade seja compatível com o objeto desta licitação, e que estejam com Credenciamento regular junto ao sistema BBMNET www.bbmnet.com.br.

7.1. Não poderão participar direta ou indiretamente, deste Pregão Eletrônico ou da execução dos contratos dele decorrente:

7.1.1. Consórcios de empresas, qualquer que seja sua forma de constituição, consoante as

disposições do art. 33, caput, da Lei nacional nº 8.666/1993;

7.1.2. Empresas estrangeiras que não tenham representação legal no Brasil com poderes expressos para receber citação e responder administrativa ou judicialmente;

7.1.3. Empresas que hajam tido sua falência declarada, que se encontrem sob concurso de credores, em dissolução ou em liquidação;

7.1.4. Empresas que utilizem, na prestação de serviços (fornecedoras de mão de obra), empregados que sejam parentes até o terceiro grau dos respectivos membros ou servidores da Prefeitura Municipal de Major Sales ou de outros órgãos que venham a utilizar a Ata de Registro de Preços, observando-se, no que couber, as restrições relativas à reciprocidade entre o município de Major Sales ou entre estes e órgãos da administração pública direta ou indireta, na forma da legislação pertinente;

7.1.5. Empresas que tenham sido declaradas inidôneas para licitar ou contratar com a Administração Pública, desde que o ato tenha sido publicado no Diário Oficial da União, do Estado, do Distrito Federal ou do Município, pelo órgão que o praticou, bem como as que tenham sido punidas com suspensão temporária de participação em licitação e impedimento de contratar com este município, além das empresas com impedimento de licitar e contratar com órgãos da administração pública, durante o prazo da sanção aplicada.

7.1.6. Empresas cujo estatuto ou contrato social não inclua em seu objetivo social atividade compatível com o objeto do certame.

8. Como condição para participação nesta licitação, o licitante assinalará “sim” ou “não” em campo próprio do sistema eletrônico, relativo às seguintes declarações:

8.1. Que cumpre os requisitos estabelecidos no artigo 3º da Lei Complementar nº 123, de 2006, estando apta a usufruir do tratamento favorecido estabelecido em seus arts. 42 a 49, modelo do anexo V;

8.1.1. A assinalação do campo “não” apenas produzirá o efeito de o licitante não ter direito ao tratamento favorecido previsto na Lei Complementar nº 123, de 2006, mesmo que seja qualificada como microempresa ou empresa de pequeno porte;

8.2. Cumpre plenamente os requisitos de habilitação definidos no instrumento convocatório, na forma do art. 4º, VII, da Lei Federal nº 10.520, de 17 de julho de 2002, modelo do anexo V;

8.3. Que inexistem fatos impeditivos para sua habilitação no certame, ciente da obrigatoriedade de declarar ocorrências posteriores, modelo do anexo V;

8.4. Que não emprega menor de 18 anos em trabalho noturno, perigoso ou insalubre e não emprega menor de 16 anos, salvo menor, a partir de 14 anos, na condição de aprendiz, nos termos do artigo 7º, XXXIII, da Constituição, modelo do anexo V;

8.5. Que a proposta foi elaborada de forma independente, nos termos da Instrução Normativa SLTI/MPOG nº 2, de 16 de setembro de 2009, modelo do anexo V;

8.6. Que não possui em seu quadro societário servidor público da ativa, ou empregado de empresa pública ou de sociedade de economia mista, bem como não se enquadra nos demais impedimentos do Artigo 9º da Lei 8.666/93, modelo do anexo V;

8.7. Que está ciente e concorda com as condições contidas no instrumento convocatório e seus anexos e que a proposta apresentada está em conformidade com as exigências editalícias, modelo do anexo V;

9. A declaração falsa relativa ao cumprimento de qualquer condição sujeitará o licitante às sanções previstas em lei e neste Edital.

DA APRESENTAÇÃO DA PROPOSTA E DOS DOCUMENTOS DE HABILITAÇÃO

10. As licitantes encaminharão, exclusivamente por meio do sistema, concomitantemente com os **documentos de habilitação exigidos no edital, proposta com a descrição do objeto ofertado e o preço**, até a data e o horário estabelecidos para abertura da sessão pública, quando, então, encerrar-se-á automaticamente a etapa de envio dessa documentação, na forma do art. 26, caput, do Decreto Federal nº 10.024/2019.

10.1. O envio da proposta, acompanhada dos documentos de habilitação exigidos neste Edital, ocorrerá por meio de chave de acesso e senha.

10.2. As Microempresas e Empresas de Pequeno Porte deverão encaminhar a documentação de habilitação, ainda que haja alguma restrição de regularidade fiscal e trabalhista, nos termos do art. 43, § 1º da Lei Complementar nº 123, de 2006.

10.3. Incumbirá ao licitante acompanhar as operações no sistema eletrônico durante a sessão pública do Pregão, ficando responsável pelo ônus decorrente da perda de negócios, diante da inobservância de quaisquer mensagens emitidas pelo sistema ou de sua desconexão.

10.4. Até a abertura da sessão pública, os licitantes poderão retirar ou substituir a proposta e os documentos de habilitação anteriormente inseridos no sistema;

10.5. Não será estabelecida, nessa etapa do certame, ordem de classificação entre as propostas apresentadas, o que somente ocorrerá após a realização dos procedimentos de negociação e julgamento da proposta.

10.6. Os documentos que compõem a proposta e a habilitação do licitante melhor classificado somente serão disponibilizados para avaliação do pregoeiro e para acesso público após o encerramento do envio de lances.

11. A participação de qualquer licitante no certame, requer a apresentação dos documentos de



habilitação da seguinte forma:

11.1. Obrigatoriamente, da mesma sede, ou seja, se da matriz, todos da matriz, se de alguma filial, todos da mesma filial, com exceção dos documentos que são válidos tanto para matriz como para todas as filiais. O contrato será celebrado com a sede que apresentou a documentação.

11.2. O documento obtido através de sítios oficiais, que esteja condicionado à aceitação via internet, terá sua autenticidade verificada pelo pregoeiro/equipe de apoio.

11.3. Todos os documentos emitidos em língua estrangeira deverão ser acompanhados da tradução para língua portuguesa, efetuada por tradutor juramentado, e também consularizados ou registrados no cartório de títulos e documentos.

11.4. Documentos de procedência estrangeira, emitidos em língua portuguesa, também deverão ser apresentados consularizados ou registrados em cartório de títulos e documentos.

DO PREENCHIMENTO DA PROPOSTA NO SISTEMA

12. O licitante deverá enviar sua proposta mediante o preenchimento, no sistema eletrônico, dos seguintes campos: **a)** valor unitário e total por item, **b)** quantitativos, **c)** marca/modelo e **d)** fabricante.

12.1. A proposta deverá ser anexada, **devendo a última folha ser assinada e as demais rubricadas pelo licitante ou seu representante legal**, redigida em língua portuguesa, sem emendas, rasuras ou entrelinhas, consoante as disposições do Termo de Referência.

12.2. Descrição do objeto, contendo as informações similares à especificação constante do Termo de Referência.

12.3. Todas as especificações e informações do objeto contidas na proposta apresentada vinculam integralmente a contratada.

12.4. A proposta deverá explicitar os preços referentes a cada item, incluso todos os custos operacionais, encargos previdenciários, trabalhistas, tributários, comerciais e quaisquer outros que incidam direta ou indiretamente no fornecimento dos produtos.

12.5. O prazo de validade da proposta não poder ser inferior a 60 (sessenta) dias, contados da data de sua emissão/abertura da sessão de apuração do certame.

12.6. As licitantes poderão retirar ou substituir as propostas e os documentos de habilitação por eles apresentados, até o término do prazo para recebimento.

12.7. As empresas deverão na elaboração de suas propostas verificar a diferença de impostos, considerando que uma vez apresentadas não caberá desistência.

DO JULGAMENTO DAS PROPOSTAS





13. A partir do horário estabelecido no instrumento convocatório, a sessão pública na internet será aberta por comando do Pregoeiro.

13.1. O Pregoeiro verificará as propostas apresentadas, desclassificando desde logo aquelas que não estejam em conformidade com os requisitos estabelecidos neste Edital, contenham vícios insanáveis ou não apresentem as especificações técnicas exigidas no Termo de Referência.

13.2. Também será desclassificada a proposta que **identifique o licitante** em qualquer dos campos de preenchimento obrigatório no sistema, tais como descrição do objeto e valor.

13.3. A desclassificação de proposta será sempre fundamentada e registrada no sistema, com acompanhamento em tempo real por todos participantes.

13.4. A não desclassificação da proposta não impede o seu julgamento definitivo em sentido contrário, levado a efeito na fase de aceitação.

14. O sistema ordenará, automaticamente, as propostas classificadas pelo pregoeiro, sendo que somente estas participarão da fase de lances.

15. O sistema disponibilizará campo próprio para troca de mensagem entre o Pregoeiro e os licitantes.

DA ETAPA DE LANCES

16. No horário previsto, iniciada a etapa competitiva, os licitantes deverão encaminhar lances exclusivamente por meio de sistema eletrônico, sendo imediatamente informados do seu recebimento e do valor consignado no registro.

17. Os licitantes poderão oferecer lances sucessivos, observando o horário fixado para abertura da sessão e as regras estabelecidas no Edital.

18. O licitante somente poderá oferecer lance de valor inferior ao último por ele ofertado e registrado pelo sistema.

19. Será adotado para o envio de lances no pregão eletrônico o modo de disputa "ABERTO" em que os licitantes apresentarão lances públicos e sucessivos, com prorrogações.

20. A etapa de lances da sessão pública terá duração inicial de 10 (dez) minutos e, após isso, será prorrogada automaticamente pelo sistema quando houver lance ofertado nos últimos dois minutos do período de duração da sessão pública.

20.1. A prorrogação automática da etapa de lances, de que trata o item 20, será de dois minutos e ocorrerá sucessivamente sempre que houver lances enviados nesse período de prorrogação, inclusive no caso de lances intermediários.

20.2. Não havendo novos lances na forma estabelecida, a sessão pública encerrar-se-á



automaticamente.

21. Encerrada a fase competitiva sem que haja a prorrogação automática pelo sistema, poderá o pregoeiro, assessorado pela equipe de apoio, justificadamente, admitir o reinício da sessão pública de lances, em prol da consecução do melhor preço.

22. Em caso de falha no sistema, os lances em desacordo com os itens anteriores deverão ser desconsiderados pelo pregoeiro, devendo a ocorrência ser comunicada imediatamente a gestora do sistema BBMNET www.bbmnet.com.br;

22.1. Na hipótese do item anterior, a ocorrência será registrada em campo próprio do sistema BBMNET www.bbmnet.com.br.

23. Não serão aceitos dois ou mais lances de mesmo valor, prevalecendo aquele que for recebido e registrado em primeiro lugar.

24. Durante o transcurso da sessão pública, os licitantes serão informados, em tempo real, do valor do menor lance registrado, vedada a identificação do licitante.

25. No caso de desconexão com o Pregoeiro, no decorrer da etapa competitiva do Pregão, o sistema eletrônico poderá permanecer acessível aos licitantes para a recepção dos lances.

26. Quando a desconexão do sistema eletrônico para o pregoeiro persistir por tempo superior a 10 (dez) minutos, a sessão pública será suspensa e reiniciada somente após decorridas 24 (vinte e quatro) horas da comunicação do fato pelo Pregoeiro aos participantes, no sítio eletrônico utilizado para divulgação.

DOS CRITÉRIOS DE JULGAMENTO E DESEMPATE

27. O critério de julgamento adotado será o menor valor por item, observadas as disposições estabelecidas na Lei nº 8666/93 e todas as condições definidas neste edital.

28. Caso a licitante se abstenha de apresentar lances, esta, concorrerá apenas com o valor de sua proposta.

29. A ordem de apresentação dos lances pelos licitantes é utilizada como um dos critérios de classificação, de maneira que só poderá haver empate entre propostas iguais não seguidas de lances.

29.1. Havendo eventual empate entre propostas ou lances, o critério de desempate será aquele previsto no art. 3º, § 2º, da Lei nº 8.666, de 1993, assegurando-se a preferência, sucessivamente, aos bens e serviços:

29.1.1. Produzidos no País;

29.1.2. Produzidos ou prestados por empresas brasileiras;





29.1.3. Produzidos ou prestados por empresas que invistam em pesquisa e no desenvolvimento de tecnologia no País.

29.1.4. Produzidos ou prestados por empresas que comprovem cumprimento de reserva de cargos prevista em lei para pessoa com deficiência ou para reabilitado da Previdência Social e que atendam às regras de acessibilidade previstas na legislação.

29.2. Persistindo o empate, a proposta vencedora será sorteada pelo sistema eletrônico dentre as propostas empatadas.

DA LICITANTE ARREMATANTE

30. O pregoeiro poderá negociar exclusivamente pelo sistema, em campo próprio, a fim de obter uma melhor proposta para administração municipal.

30.1. Encerrada a etapa de envio de lances da sessão pública, o pregoeiro deverá encaminhar, pelo sistema eletrônico, contraproposta ao licitante que tenha apresentado o melhor preço, para que seja obtida melhor proposta, vedada a negociação em condições diferentes das previstas neste Edital.

30.2. A negociação será realizada por meio do sistema, podendo ser acompanhada pelos demais licitantes.

30.3. Definido o valor final da proposta, o pregoeiro convocará a arrematante para anexar em campo próprio do sistema, no prazo de até 24 (vinte e quatro) horas, a proposta de preços com os respectivos valores readequados ao último lance ofertado.

30.4. Encerrada a análise quanto à aceitação da proposta, o pregoeiro verificará a habilitação da licitante, observado o disposto neste Edital.

30.5. Havendo a necessidade de envio de documentos complementares, necessários à confirmação daqueles exigidos neste Edital e já apresentados, a licitante será convocada a encaminhá-los, em formato digital, via sistema, no prazo de 2 (duas) horas, sob pena de desclassificação ou inabilitação.

30.6. O descumprimento dos prazos estabelecidos nos subitens 30.3 e 30.5 é causa de desclassificação da licitante, sendo convocada a licitante subsequente, e assim sucessivamente, observada a ordem de classificação.

30.7. Durante a fase de negociação da proposta, o pregoeiro poderá comunicar a todos, mediante chat, o estabelecimento de um tempo razoável para aguardar resposta quando da convocação para o diálogo. A empresa que não manifestar presença, ou seja, não acompanhar as operações no sistema eletrônico ou não atender às convocações do pregoeiro durante o processo licitatório, será desclassificada, inclusive no caso de vir a ser a próxima convocadas para as fases de aceitação de proposta e de habilitação.

DA ACEITABILIDADE DA PROPOSTA VENCEDORA





31. Encerrada a etapa de negociação, o pregoeiro examinará a proposta classificada em primeiro lugar quanto à adequação ao objeto e à compatibilidade do preço em relação ao máximo estipulado para contratação neste Edital e em seus anexos, observado o disposto no parágrafo único do art. 7º e no § 9º do art. 26 do Decreto nº 10.024/2019.

31.1. O critério de julgamento das propostas será o menor preço por item, observando o valor máximo aceitável para cada produto estabelecido na pesquisa mercadológica:

31.2. Para fins de aceite da proposta, os preços unitários devem ser menores ou iguais aos preços unitários estabelecidos na pesquisa mercadológica, com base no inciso art. 40, X, da Lei nº 8.666/1993.

32. A licitante remanescente que esteja enquadrada no percentual estabelecido no art. 44, § 2º, da Lei Complementar nº 123/2006, no dia e hora designados pelo pregoeiro, será convocada na ordem de classificação, no “chat de mensagem”, para ofertar novo lance, inferior ao melhor lance registrado no item, para, no prazo de 5 (cinco) minutos, utilizar-se do direito de preferência.

33. Na forma do art. 48 da Lei nº 8.666/93, será desclassificada a proposta ou o lance vencedor que:

33.1. Não atendam às exigências do instrumento convocatório da licitação, contenha vício insanável ou de ilegalidade;

33.2. Não apresente os quantitativos e as especificações técnicas exigidas pelo Termo de Referência;

33.3. Apresentar preço final superior ao preço máximo fixado, ou que apresentar preço manifestamente inexequível, sem devida comprovação de sua exequibilidade.

33.4. Quando todos os licitantes forem inabilitados ou todas as propostas forem desclassificadas, a administração poderá fixar aos licitantes o prazo de oito dias úteis para a apresentação de nova documentação ou de outras propostas.

34. Se houver indícios de inexequibilidade da proposta de preço, ou em caso da necessidade de esclarecimentos complementares, poderão ser efetuadas diligências, na forma do § 3º do artigo 43 da Lei nº 8.666, de 1993, para efeito de comprovação de sua exequibilidade, podendo-se adotar, dentre outros, os seguintes procedimentos:

34.1. Questionamentos junto à proponente para a apresentação de justificativas e comprovações em relação aos custos com indícios de inexequibilidade;

34.2. Pesquisas em órgãos públicos ou empresas privadas;

34.3. Verificação de outros contratos que o proponente mantenha com a administração ou com a iniciativa privada;

34.4. Demais verificações que porventura se fizerem necessárias

35. Considera-se inexequível a proposta que apresente preços global ou unitários simbólicos, irrisórios ou de valor zero, incompatíveis com os preços dos insumos e salários de mercado, acrescidos dos respectivos encargos, ainda que o ato convocatório da licitação não tenha estabelecido limites mínimos, exceto quando se referirem a materiais e instalações de propriedade do próprio licitante, para os quais ele renuncie a parcela ou à totalidade da remuneração.

36. A proposta comercial atualizada, adequada ao último lance ofertado, deverá ser encaminhada juntamente com a documentação de credenciamento e habilitação à Comissão Especial de Licitação, com sede na Rua Nilza Fernandes, nº 640, CEP. 59.945-000, Centro, Major Sales/RN, no prazo máximo de 5 (cinco) dias, contadas a partir de sua solicitação.

36.1. O prazo estabelecido pelo Pregoeiro poderá ser prorrogado por solicitação escrita e justificada do licitante, formulada antes de findo o prazo estabelecido, e formalmente aceita pelo Pregoeiro.

36.2. O Pregoeiro poderá convocar o licitante para enviar documento digital complementar, por meio de funcionalidade disponível no sistema, no mesmo prazo descrito no item 36, sob pena de não aceitação da proposta

36.3. Se a proposta ou o lance de menor valor não for aceitável, o pregoeiro examinará a proposta ou o lance subsequente, verificando a sua compatibilidade e a habilitação do participante, na ordem de classificação, e assim sucessivamente, até a apuração de uma proposta ou lance que atenda o Edital. Também nessa etapa o pregoeiro poderá negociar com o participante para que seja obtido preço melhor.

37. No julgamento das propostas, pregoeiro poderá sanar erros ou falhas que não alterem a substância das propostas, dos documentos e sua validade jurídica, mediante decisão fundamentada, registrada em ata e acessível aos licitantes, e lhes atribuirá validade e eficácia para fins de classificação.

38. Na hipótese de necessidade de suspensão da sessão pública para a realização de diligências, com vistas ao saneamento das propostas, a sessão pública somente poderá ser reiniciada mediante aviso prévio no sistema com, no mínimo, 24 (vinte e quatro horas) de antecedência e a ocorrência será registrada em ata.

39. Encerrada a análise quanto à aceitação da proposta, o pregoeiro verificará a habilitação do licitante, observado o disposto neste Edital.

DA HABILITAÇÃO

40. Como condição prévia ao exame da documentação de habilitação do licitante detentor da proposta classificada em primeiro lugar, o Pregoeiro verificará o eventual descumprimento das condições de participação, especialmente quanto à existência de sanção que impeça a participação



no certame ou a futura contratação, mediante a consulta aos seguintes cadastros:

40.1. Sistema de Cadastramento Unificado de Fornecedores - SICAF;

40.2. Cadastro Nacional de Empresas Inidôneas e Suspensas – CEIS, mantido pela Controladoria-Geral da União;

40.3. Cadastro Nacional de Condenações Cíveis por Atos de Improbidade Administrativa, mantido pelo Conselho Nacional de Justiça;

40.4. Lista de Inidôneos, mantida pelo Tribunal de Contas da União – TCU;

40.5. Os cadastros que tratam os subitens “40.2”, “40.3” e “40.4” serão consultados através da Consulta Consolidada Pessoa Jurídica do Tribunal de Contas da União (<https://certidoes-apf.apps.tcu.gov.br/>);

40.6. A consulta aos cadastros será realizada em nome da empresa licitante e também de seu sócio majoritário, por força do artigo 12 da Lei nº 8.429, de 1992, que prevê, dentre as sanções impostas ao responsável pela prática de ato de improbidade administrativa, a proibição de contratar com o Poder Público, inclusive por intermédio de pessoa jurídica da qual seja sócio majoritário.

40.6.1. Caso conste na Consulta de Situação do Fornecedor a existência de Ocorrências Impeditivas Indiretas, a gestora diligenciará para verificar se houve fraude por parte das empresas apontadas no Relatório de Ocorrências Impeditivas Indiretas.

40.6.2. A tentativa de burla será verificada por meio dos vínculos societários, linhas de fornecimento similares, dentre outros.

40.6.3. Em caso positivo, o licitante será convocado para manifestação previamente à sua desclassificação.

40.6.4. Constatada a existência de sanção, o Pregoeiro reputará o licitante inabilitado, por falta de condição de participação.

40.7. Caso atendidas as condições de participação, a habilitação preliminar dos licitantes será verificada por meio dos documentos anexados no sistema BBMNET www.bbmnet.com.br, na forma do instrumento convocatório, em relação à habilitação jurídica, à qualificação técnica, à regularidade fiscal e trabalhista e qualificação econômica financeira.

40.7.1. É dever do licitante anexar previamente no sistema BBMNET www.bbmnet.com.br os documentos inerentes à habilitação jurídica, à qualificação técnica, à regularidade fiscal e trabalhista e qualificação econômica financeira.

40.7.2. O descumprimento do subitem acima implicará a inabilitação do licitante, exceto se a consulta aos sítios eletrônicos oficiais emissores de certidões feita pelo Pregoeiro lograr êxito em encontrar

a(s) certidão (ões) válida (s), conforme art. 43, §3º, do Decreto 10.024, de 2019.

40.8. Para fins de habilitação, os licitantes deverão encaminhar, via sistema BBMNET www.bbmnet.com.br nos termos deste Edital, a documentação relacionada nos itens a seguir especificados:

40.8.1. HABILITAÇÃO JURÍDICA

40.8.2. QUALIFICAÇÃO TÉCNICA

40.8.3. DA QUALIFICAÇÃO ECONÔMICO-FINANCEIRA

40.8.4. DA REGULARIDADE FISCAL E TRABALHISTA

DA HABILITAÇÃO JURÍDICA

40.8.1.1. Registro comercial, no caso de empresa individual ou documento equivalente registrado na Junta Comercial do Estado sede da licitante;

40.8.1.2. A to Constitutivo, Estatuto ou Contrato Social em vigor, devidamente registrado, em se tratando de sociedade comercial, e, no caso de sociedade por ações, acompanhado de documentos de eleição de seus atuais administradores;

40.8.1.3. Certificado da Condição de Microempreendedor Individual – CCMEI, documento comprobatório do registro como MEI, conforme previsto na Resolução CGSIM n. 16, de 17 de dezembro de 2009, que substitui o Requerimento de Empresário para todos os fins.

40.8.1.4. Inscrição do Ato Constitutivo, no caso de sociedades civis, acompanhada de prova de investidura da diretoria em exercício;

40.8.1.5. Decreto de autorização, em se tratando de empresa ou sociedade estrangeira em funcionamento no país, e ato de registro ou autorização para funcionamento expedido pelo órgão competente.

40.8.1.6. Cópia legível da cédula de Identidade e do Cadastro de Pessoa Física - CPF de todos sócios que integram o quadro societário da empresa.

DA QUALIFICAÇÃO TÉCNICA

40.8.2.1. Comprovação de aptidão para o desempenho de atividade pertinente e compatível em características com o objeto da licitação, mediante apresentação de atestado(s) fornecido(s) por pessoa(s) jurídica(s) de direito público ou privado, art. 30, II, da Lei nº 8.666/93.

40.8.2.1.1. Apresentar somente os atestados necessários e suficientes para comprovação das



exigências editalícias.

DA QUALIFICAÇÃO ECONÔMICO-FINANCEIRA

40.8.3.1. Apresentação de certidão negativa de falência, recuperação judicial ou concordata, expedida pelo distribuidor da sede da pessoa jurídica, quando a certidão não trouxer em si a data de sua validade, será considerada como válida por 60 (sessenta) dias a contar da data de sua emissão.

40.8.3.2. Balanço patrimonial e demonstrações contábeis do último exercício social, já exigíveis, apresentados na forma da lei, que comprovem a boa situação financeira da empresa, vedada a sua substituição por balancetes ou balanços provisórios, podendo ser atualizados por índices oficiais quando encerrado há mais de 3 (três) meses da data de apresentação da proposta.

40.8.3.2.1. As microempresas e empresas de pequeno porte optantes pelo Simples Nacional poderão, opcionalmente, adotar contabilidade simplificada para os registros e controles das operações realizadas, prerrogativa que lhes assegura o direito a substituição do balanço pela DEFIS.

40.8.3.2.2. Quando for o caso, Declaração Anual do SIMEI, para as empresas que se enquadram na Condição de Microempreendedor Individual, "Simples Nacional".

40.8.3.2.3. Serão aceitas fotocópias do balanço e das demonstrações contábeis gerados pelo sistema público de escrituração digital – SPED Fiscal.

DA REGULARIDADE FISCAL E TRABALHISTA

40.8.4.1. Prova de inscrição no Cadastro Nacional de Pessoas Jurídicas (CNPJ) do Ministério da Fazenda, pertinente ao ramo de atividade compatível com o objeto da licitação;

40.8.4.2. Prova de inscrição no cadastro de contribuintes estadual, municipal ou distrital, se houver, relativo ao domicílio ou sede do licitante, pertinente ao seu ramo de atividade e compatível com o objeto contratual;

40.8.4.3. Prova de regularidade para com a **Fazenda Federal**, (Certidão Negativa de Debitos Relativos a Créditos Tributários Federais e à Dívida Ativa da União ou Certidão Positiva com Efeitos de Negativa Relativos a Créditos Tributários Federais e à Dívida Ativa da União, inclusive aqueles relativos à **Seguridade Social**, nos termos da Portaria Conjunta PGFN/RFB nº 1.751, de 02 de outubro de 2014), na forma da lei;

40.8.4.4. Prova de regularidade para com a **Fazenda Estadual** do domicílio ou sede da licitante, admitida a certidão positiva com efeito de negativa ou equivalente, na forma da lei;



40.8.4.5. Prova de regularidade para com a **Fazenda Municipal** ou **Distrital** do domicílio ou sede da licitante, admitida a certidão positiva com efeito de negativa ou equivalente, na forma da lei;

40.8.4.6. Prova de regularidade relativa ao **Fundo de Garantia** por Tempo de Serviço - FGTS (Certificado de Regularidade do FGTS - CRF), demonstrando situação regular no cumprimento dos encargos sociais instituídos por lei.

40.8.4.7. Prova de inexistência de débitos inadimplidos perante a Justiça do Trabalho, mediante a apresentação de Certidão Negativa de Débitos Trabalhistas (CNDT) devidamente atualizada, nos termos da Lei 12.440/2011);

40.8.5. As licitantes deverão apresentar ainda:

40.8.5.1. Declaração firmada pela licitante, de que não emprega menores de 18 anos em trabalho noturno, perigoso ou insalubre e nem menores de 16 anos em qualquer trabalho, salvo na condição de aprendiz, a partir de 14 anos, na forma do art. 27, V, da Lei nº 8.666/93 (Lei nº 9.854/1999), conforme modelo do anexo V.

40.8.6. Os documentos solicitados pelo Pregoeiro durante a sessão pública deverão ser remetidos pela opção "Enviar Anexo" do sistema BBMNET www.bbmnet.com.br ou, excepcionalmente, através do e-mail: pmms@gmail.com.br.

40.8.6.1. Os originais ou cópias autenticadas dos documentos remetidos por meio da opção "Enviar Anexo" do sistema BBMNET poderão ser solicitados em original ou por cópia autenticada, a qualquer momento, em prazo a ser estabelecido pelo Pregoeiro. Caso sejam solicitados, deverão ser encaminhados à Comissão Especial de Licitações da Prefeitura Municipal de Major Sales/RN, situada na Rua Nilza Fernandes, nº 640, Centro, CEP nº 59.945-000, Major Sales/RN.

40.8.7. O envio das declarações de inexistência de fato superveniente e de que a empresa não emprega menor (subitem 40.8.5.1.) será de forma virtual, ou seja, o licitante, no momento da elaboração e envio da proposta, também enviará as referidas declarações, as quais somente serão visualizadas pelo pregoeiro na fase de habilitação, quando também poderão ser alteradas ou reenviadas pelos licitantes, por solicitação do pregoeiro.

40.8.8. Em se tratando de microempresa ou empresa de pequeno porte, nos termos da Lei Complementar nº 123, de 14/12/2006, havendo alguma restrição na comprovação da regularidade fiscal e trabalhista, será assegurado o prazo de 5 (cinco) dias úteis, cujo termo inicial corresponderá ao momento em que o proponente for declarado vencedor do certame, prorrogáveis por igual período, a critério da administração, para regularização da documentação, pagamento ou parcelamento do débito, e emissão de eventuais certidões negativas ou positivas com efeito de certidão negativa.



40.8.9. A licitante deverá declarar quaisquer fatos supervenientes à inscrição cadastral impeditivos de sua habilitação.

40.8.10. Havendo necessidade de analisar minuciosamente os documentos exigidos, o Pregoeiro suspenderá a sessão, informando no “chat” a nova data e horário para a continuidade da mesma.

40.8.11. Será inabilitado o licitante que não comprovar sua habilitação, seja por não apresentar quaisquer dos documentos exigidos, ou apresentá-los em desacordo com o estabelecido neste Edital.

40.8.12. Constatado o atendimento às exigências de habilitação fixadas no Edital, o licitante será declarado vencedor.

DOS RECURSOS ADMINISTRATIVOS

41. Declarado o vencedor e decorrida a fase de regularização fiscal do licitante qualificado como microempresa ou empresa de pequeno porte, se for o caso, será concedido o prazo de até 30 (trinta) minutos para que qualquer licitante manifeste a intenção de recorrer, de forma motivada, isto é, indicando contra qual(is) decisão(ões) pretende recorrer e por quais motivos, em campo próprio do sistema.

42. Havendo quem se manifeste, caberá ao Pregoeiro verificar a tempestividade e a existência de motivação da intenção de recorrer, para decidir se admite ou não o recurso, fundamentadamente.

42.1. Nesse momento o Pregoeiro não adentrará no mérito recursal, mas apenas verificará as condições de admissibilidade do recurso.

42.2. A falta de manifestação motivada do licitante quanto à intenção de recorrer importará a decadência desse direito.

42.3. Uma vez admitido o recurso, o recorrente terá, a partir de então, o prazo de 3 (três) dias para apresentar as razões, pelo sistema eletrônico, ficando os demais licitantes, desde logo, intimados para, querendo, apresentarem contrarrazões também pelo sistema eletrônico, em outros 3 (três) dias, que começarão a contar do término do prazo do recorrente, sendo-lhes assegurada vista imediata dos elementos indispensáveis à defesa de seus interesses.

42.4. Os recursos serão dirigidos à Prefeitura Municipal de Major Sales/RN por intermédio do Pregoeiro, o qual poderá reconsiderar sua decisão, em 5 (cinco) dias úteis ou, nesse período, encaminhá-los à gestora municipal, devidamente informado, para apreciação e decisão, no mesmo prazo.

43. O acolhimento do recurso eventualmente interposto, invalida tão somente os atos insuscetíveis de aproveitamento.

44. Os autos do processo permanecerão com vista franqueada aos interessados, no endereço constante neste edital.

DA REABERTURA DA SESSÃO PÚBLICA

45. A sessão pública inerente a apuração do Pregão Eletrônico nº 2021.07.23.009RP – Registro de Preços, poderá ser reaberta:

45.1. Nas hipóteses de provimento de recurso que leve à anulação de atos anteriores à realização da sessão pública precedente ou em que seja anulada a própria sessão pública, situação em que serão repetidos os atos anulados e os que dele dependam.

45.2. Quando houver erro na aceitação do preço melhor classificado ou quando o licitante declarado vencedor não assinar o contrato, não retirar o instrumento equivalente ou não comprovar a regularização fiscal e trabalhista, nos termos do art. 43, §1º da LC nº 123/2006, serão adotados os procedimentos imediatamente posteriores ao encerramento da etapa de lances.

46. Todos os licitantes remanescentes deverão ser convocados para acompanhar a sessão reaberta.

46.1. A convocação se dará por meio do sistema eletrônico (“chat”) ou e-mail, de acordo com a fase do procedimento licitatório.

46.2. A convocação feita por e-mail dar-se-á de acordo com os dados contidos no sistema BBMNET www.bbmnet.com.br, sendo responsabilidade do licitante manter seus dados cadastrais atualizados.

DA ADJUDICAÇÃO E HOMOLOGAÇÃO

47. O objeto da licitação será adjudicado ao licitante declarado vencedor, por ato do Pregoeiro, caso não haja interposição de recurso, ou pelo Prefeito Municipal de Major Sales, após a regular decisão dos recursos apresentados.

47.1. Após a fase recursal, constatada a regularidade dos atos praticados, o Prefeito Municipal de Major Sales, Sr. Maria Elce Mafaldo de Paiva Fernandes, homologará o procedimento licitatório.

DA FORMALIZAÇÃO DA ATA DE REGISTRO DE PREÇOS E DO CONTRATO

48. Homologada a licitação, será formalizada a Ata de Registro de Preço, com fornecedor primeiro classificado e, se for o caso, com os demais classificados que aceitarem fornecer pelo preço do primeiro, obedecida a ordem de classificação e os quantitativos propostos.

49. O gerente de Registro de Preços da Prefeitura Municipal de Major Sales/RN, convocará formalmente o fornecedor para assinatura da ata pelo sistema BBMNET www.bbmnet.com.br ou diretamente na sede da Secretaria Municipal de Administração e Planejamento, com sede à Rua Nilza

Fernandes, nº 640, Centro, CEP nº 59.945-000, Major Sales/RN, na forma da legislação em vigor.

50. Na hipótese de o vencedor da licitação não comprovar as condições de habilitação consignadas no edital ou se recusar a assinar ata de registro de preços ou o contrato dela decorrente, a Administração, sem prejuízo da aplicação das sanções das demais cominações legais cabíveis a esse licitante, poderá convocar outro licitante, respeitada a ordem de classificação, para, após a comprovação dos requisitos para habilitação, analisada a proposta e eventuais documentos complementares e, feita a negociação, assinar o contrato.

51. Publicada na imprensa oficial, a Ata de Registro de Preços terá efeito de compromisso de fornecimento, conforme as disposições do art. 14 do Decreto Federal nº 7.892/2013.

DOS USUÁRIOS DA ATA DE REGISTRO DE PREÇOS

52. A administração municipal de Major Sales/RN, é responsável pela condução do conjunto de procedimentos do presente certame licitatório, bem como pelo gerenciamento da futura Ata de Registro de Preços, através do departamento de compras da Secretaria Municipal de Administração e Planejamento, atuando como Gerenciador do Sistema de Registro de Preços, na forma da legislação pertinente.

53. Poderá utilizar-se da Ata de Registro de Preços órgãos que compõem a estrutura administrativa do município de Major Sales/RN, que não tenham participado do certame, mediante prévia consulta ao órgão gerenciador, desde que devidamente comprovada a vantagem, respeitadas, no que couber, as condições e as regras estabelecidas na Lei nº 8.666/93 e Decreto nº 7.892/2013.

54. Por órgãos ou entidades da administração pública não participante do presente certame, atendidos os requisitos deste instrumento convocatório, que fizerem adesão a Ata de Registro de Preços, mediante a anuência do órgão gerenciado.

54.1. Os órgãos e entidades que não participaram do registro de preços, quando desejarem fazer uso da Ata de Registro de Preços, deverão consultar o órgão gerenciador da Ata para manifestação sobre a possibilidade de adesão.

55. Caberá ao fornecedor beneficiário da Ata de Registro de Preços, observadas as condições nela estabelecidas, optar pela aceitação ou não da contratação dos produtos, independente dos quantitativos registrados em Ata, desde que esse fornecimento não prejudique as obrigações anteriormente assumidas.

56. As aquisições ou contratações adicionais a que se referem este capítulo não poderão exceder, por órgão ou entidade, a 50% (cinquenta) por cento dos quantitativos dos itens deste instrumento convocatório e registrados na Ata de Registro de preços.

57. Ficam autorizadas as adesões à Ata de Registro de Preços, desde que o quantitativo não exceda, na sua totalidade, ao dobro do quantitativo de cada item registrado na Ata de Registro de Preços,

independente do número de órgãos que aderirem.

58. No caso de agrupamento de itens em lotes, as adesões apenas poderão ser realizadas em relação a todos os itens que compõem o grupo, de forma proporcional, para fins de manutenção da vantajosidade aferida do procedimento de escolha do particular na licitação, conforme jurisprudência do TCU.

DO CADASTRO DE RESERVA DA ATA DE REGISTRO DE PREÇOS

59. No sistema BBMNET, no momento da Homologação, a autoridade competente disporá da ferramenta de formação de Cadastro Reserva (SRP), conforme abaixo:

59.1. Na Homologação do Item/Lote (s), a Autoridade Competente informará data/hora fim do Cadastro de Reserva;

59.2. O cadastro de reserva envolverá somente itens/lotes com Propostas Adjudicadas;

59.3. A autoridade competente deverá informar uma data/hora para o cadastro de reserva (mínimo de 24hs) e clicar em convocar;

59.4. O sistema deverá enviar um e-mail a todos os fornecedores com propostas não recusadas para que eles possam aderir ao Cadastro de Reserva pelo preço do primeiro colocado desconsiderando margem de preferência (exceto para o(s) fornecedor(es) vencedor(es) do item).

59.5. O e-mail deverá conter, além da identificação da licitação/item, a quantidade que será fornecida pelo fornecedor (obtida da proposta do fornecedor), o preço e a data/hora fim do Cadastro de Reserva.

59.6. Os fornecedores registrarão o interesse de fazer parte do cadastro de reserva para o fornecimento de um item, ao mesmo preço do vencedor do certame. (Novo item de menu para o Fornecedor)

60. A apresentação de novas propostas na forma do item anterior não prejudicará o resultado do certame em relação ao licitante mais bem classificado.

61. Os licitantes que aceitarem reduzir seus preços na forma do subitem 59,6 deste capítulo formarão o CADASTRO DE RESERVA, que tem por objetivo suprir a Ata de Registro de Preços no caso de cancelamento de registro do fornecedor classificado em primeiro lugar no certame.

62. Serão registrados na Ata de Registro de Preços, nesta ordem:

62.1. Os preços e quantitativos do licitante mais bem classificado durante a etapa competitiva;

62.2. Os preços e quantitativos dos licitantes que aceitaram cotar o objeto em valor igual ao do licitante mais bem classificado, observada a ordem de classificação do certame.



63. Havendo mais de um licitante na situação de que trata o subitem 62.2 supra, serão classificados segundo a ordem da adesão, após convocação feita através do sistema BBMNET.

64. Os licitantes que aceitarem reduzir seu(s) preço(s) ao valor do primeiro colocado, quando convocado para assinar a Ata de Registro de Preços ou para contratar o objeto do Registro de Preços, obrigam-se a apresentar proposta escrita e os demais documentos de habilitação exigidos neste instrumento, no prazo estabelecido oportunamente pela administração, sem prejuízo das sanções aplicáveis ao caso.

DAS CONDIÇÕES DE FORNECIMENTO DOS PRODUTOS

65. A Prefeitura Municipal de Major Sales, através da Secretaria Municipal de Administração e Planejamento será o órgão responsável pelos atos de controle e administração da Ata de Registro de Preços decorrentes desta licitação e indicará, sempre que solicitado pelos órgãos usuários, respeitada a ordem de registro e os quantitativos a serem adquiridos, o fornecedor para o qual será emitido o pedido.

66. Somente quando o primeiro licitante registrado atingir a totalidade do seu limite de fornecimento, estabelecido na Ata de Registro de Preços, será indicado o segundo e assim sucessivamente, podendo ser indicados mais de um, ao mesmo tempo, quando o quantitativo do pedido for superior à capacidade do licitante da vez.

67. A convocação do proponente pela Prefeitura Municipal de Major Sales/RN será formalizada e conterá o endereço e prazo máximo em que deverá comparecer para retirar o respectivo pedido.

68. O proponente convocado na forma do item anterior que não comparecer, não retirar o pedido no prazo estipulado ou não cumprir as obrigações estabelecidas na Ata de Registro de Preços estará sujeito às sanções previstas neste Edital e seus Anexos.

69. Quando comprovada a hipótese acima, a Prefeitura Municipal de Major Sales/RN poderá indicar o próximo fornecedor, ao qual será destinado o pedido, sem prejuízo da abertura de processo administrativo para aplicação de penalidades.

DO CONTROLE E DAS ALTERAÇÕES DE PREÇOS

70. Durante a vigência da Ata e de seus respectivos contratos, os preços registrados serão fixos e irrevogáveis, sendo aceitas apenas eventuais alterações decorrentes de comprovada redução dos preços praticados no mercado ou das situações previstas na alínea "d" do inciso II do art. 65 da Lei nº 8.666/93, desde que devidamente demonstradas;

71. Mesmo comprovada a ocorrência de situação prevista na alínea "d" do inciso II do art. 65 da Lei nº 8.666/93, a administração, se julgar conveniente, poderá optar por cancelar a Ata e iniciar outro

processo licitatório.

72. Comprovada a redução dos preços praticados no mercado nas mesmas condições do registro e definido o novo preço máximo a ser pago pela administração, o proponente registrado será convocado pela Prefeitura Municipal de Major Sales/RN para a devida alteração do valor registrado em Ata.

73. A Prefeitura Municipal de Major Sales/RN poderá realizar pesquisas de mercado periódicas, visando a comprovação da vantajosidade dos preços registrados, na forma do Art. 9º do Decreto Federal nº 7.892/2013.

DO CANCELAMENTO DO REGISTRO DE PREÇO DO PROPONENTE

74. O proponente terá o seu registro de preço cancelado na Ata, por intermédio de processo administrativo específico, assegurados o contraditório e ampla defesa:

74.1. A pedido do fornecedor, na forma do art. 21, I, do Decreto Federal nº 7.982/2013, quando:

74.1.1. Comprovar estar impossibilitado de cumprir as exigências da Ata, por ocorrência de casos fortuitos ou de força maior.

74.1.2. O seu preço registrado se tornar, comprovadamente, inexequível em função da elevação dos preços de mercado, dos insumos que compõem o custo das aquisições, e se a comunicação ocorrer antes do pedido de fornecimento.

74.2. Por iniciativa da Prefeitura Municipal de Major Sales/RN, quando:

74.2.1. O fornecedor não aceitar reduzir o preço registrado, na hipótese deste se tornar superior àqueles praticados no mercado.

74.2.2. Perder qualquer condição de habilitação ou qualificação técnica exigida no processo licitatório.

74.2.3. Por razões de interesse público, devidamente motivadas e justificadas.

74.2.4. Não cumprir as obrigações decorrentes da Ata de Registro de Preços, art. 20, I, do Decreto Federal nº 7.982/2013.

74.2.5. Não comparecer ou se recusar a retirar, no prazo estabelecido, os pedidos decorrentes da Ata de Registro de Preços.

74.2.6. Caracterizada qualquer hipótese de inexecução total ou parcial das condições estabelecidas na Ata de Registro de Preços ou nos pedidos dela decorrentes.

75. Em qualquer das hipóteses acima, concluído o processo, a Prefeitura Municipal de Major Sales/RN fará o devido apostilamento na Ata de Registro de Preços e informará aos proponentes a



nova ordem de registro.

DO CANCELAMENTO AUTOMÁTICO DO REGISTRO DE PREÇOS

76. A Ata de Registro de Preços, decorrente desta licitação, será cancelada automaticamente:

76.1. Por decurso de prazo de vigência.

76.2. Quando não restarem fornecedores registrados.

DAS OBRIGAÇÕES

77. Constituem obrigações das partes, o implemento das disposições constantes deste Edital, Termo de Referência, Ata de Registro de Preços, Contrato e demais elementos constitutivos.

DO RECEBIMENTO DOS PRODUTOS

78. Os produtos objeto do certame, serão recebidos na forma do item 17 do Termo de Referência, Anexo I deste Edital.

DA DOTAÇÃO ORÇAMENTÁRIA

79. Os recursos orçamentários para fazer face as despesas com a aquisição dos produtos objeto dos contratos para o ano de 2021, encontram-se alocados na LOA - Lei Orçamentária Anual e para os demais exercicios serão afetos na legislação orçamentária pertinente, observadas as prioridades fixadas para cada exercicio financeiro.

79.1. As despesas com a aquisição dos produtos de que trata o objeto desta licitação, serão custeadas com recursos próprios e de convênios que serão consignados na LOA - Lei Orçamentária Anual - exercício de 2021/2022: 02.001.04.122.004.2.2 – MANUTENÇÃO ATIV. DO GABINETE DO PREFEITO – ELEMENTO DE DESPESA Nº 3.3.90.30.00 – MATERIAL DE CONSUMO – FONTE Nº 10010000; 02.003.04.122.004.2.3 – MANUTENÇÃO ATIV. DA SEC. DE ADMINSTRAÇÃO – ELEMENTO DE DESPESA Nº 3.3.90.30.00 – MATERIAL DE CONSUMO – FONTE Nº 10010000; 02.004.04.123.004.2.4 – MANUTENÇÃO DAS ATIV. DA SEC. DE FAZENDA - ELEMENTO DE DESPESA 3.3.90.30.00 - MATERIAL DE CONSUMO - FONTE Nº 10010000; 02.005.20.605.020.2.10 – MANUT. DAS ATIV. DA SEC. DE AGRICULTURA - ELEMENTO DE DESPESA Nº 3.3.90.30.00 – MATERIAL DE CONSUMO - FONTE Nº 10010000; 02.006.12.361.012.1.157 – MANUTENÇÃO PROGRAMA MAIS EDUCAÇÃO – ELEMENTO DE DESPESA Nº 3.3.90.30.00 – MATERIAL DE CONSUMO – FONTE Nº 11220000; 02.017.12.361.012.2.15 – MANUT. FUNDO NACION EDUC BÁSICA-FUNDEB 40% – ELEMENTO DE DESPESA Nº 3.3.90.30.00 – MATERIAL DE CONSUMO – FONTE Nº 11160040; 02.006.12.361.012.2.16 – MANUT. ATIVIDADES DO ENSINO FUND-REC DIVE – ELEMENTO DE DESPESA Nº 3.3.90.30.00 – MATERIAL DE CONSUMO – FONTE Nº 10010000; 02.006.12.361.012.2.28 – MANUT. ATIVD DA SEC EDUCAÇÃO/ENSINO FUND – ELEMENTO DE DESPESA Nº 3.3.90.30.00 – MATERIAL DE CONSUMO – FONTE Nº 10010000; 02.006.12.361.012.2.35 – MANUT/ATIVIDADE DA EDUCAÇÃO-SAL EDUCAÇÃO – ELEMENTO DE DESPESA Nº 3.3.90.30.00 – MATERIAL DE CONSUMO – FONTE Nº 11200000; 02.006.12.365.012.2.11 – MANUT/ATIVD DA SEC.



DE EDUCAÇÃO/INFANTIL – ELEMENTO DE DESPESA Nº 3.3.90.30.00 – MATERIAL DE CONSUMO – FONTE Nº 10010000; 02.006.12.365.012.2.20 – MANUT. ATIVIDADES DO ENSINO INFANTIL – ELEMENTO DE DESPESA Nº 3.3.90.30.00 – MATERIAL DE CONSUMO – FONTE Nº 10010000; 02.006.12.365.012.2.21 – MANUTENÇÃO DO PRO-INFÂNCIA – ELEMENTO DE DESPESA Nº 3.3.90.30.00 – MATERIAL DE CONSUMO – FONTE Nº 10010000; 02.006.12.365.012.2.70 – MANUTENÇÃO CRECHE – ELEMENTO DE DESPESA Nº 3.3.90.30.00 – MATERIAL DE CONSUMO – FONTE Nº 10010000; 02.007.10.302.010.2.23 – MANUT. DAS ATIV. DA SAÚDE DO MUN. SEC. SAÚDE – ELEMENTO DE DESPESA Nº 3.3.90.30.00 – MATERIAL DE CONSUMO – FONTE Nº 10010000; 02.015.10.301.010.2.46 – PROGRAMA PISO DE ATENÇÃO BÁSICA PAB – APS ATENÇÃO PRIMÁRIA SAÚDE – ELEMENTO DE DESPESA Nº 3.3.90.30.00 – MATERIAL DE CONSUMO – FONTE Nº 12140000; 02.008.08.2244.008.2.24 – MANUT. DAS ATIV. DA SEC. DE ASSIST. SOCIAL – ELEMENTO DE DESPESA Nº 3.3.90.30.00 – MATERIAL DE CONSUMO – FONTE Nº 10010000; 02.016.08.241.008.1.92 – PROG. SCFV SERVIÇOS CONVENIENCIA E FORTALECIMENTO DE VINCULO – ELEMENTO DE DESPESA Nº 3.3.90.30.00 – MATERIAL DE CONSUMO – FONTE Nº 13110000; 02.016.08.244.008.1.108 – PROGRAMA BOLSA FAMÍLIA – IGD PBF – ELEMENTO DE DESPESA Nº 3.3.90.30.00 – MATERIAL DE CONSUMO – FONTE Nº 12110000 E 02.016.08.244.008.1.113 – PROG. CENTRO DE REFERENCIA ASSIST. SOCIAL - CRAS – ELEMENTO DE DESPESA Nº 3.3.90.30.00 – MATERIAL DE CONSUMO – FONTE Nº 13110000; 02.009.15.452.015.2.26 – MANUT. DAS ATIV. DA SECR. OBRAS E URBANISMO – ELEMENTO DE DESPESA Nº 3.3.90.30.00 – MATERIAL DE CONSUMO – FONTE Nº 10010000; 02.011.13.392.013.2.12 – MANUTENÇÃO DAS ATIVIDADES DA CULTURA – ELEMENTO DE DESPESA Nº 3.3.90.30.00 – MATERIAL DE CONSUMO – FONTE Nº 10010000, ETC..., consoante as disposições da Lei Municipal nº 428/2020.

80. Por tratar-se de licitação para execução de serviços através de Sistema de Registro de Preço, as despesas decorrentes das contratações feitas aos fornecedores detentores de preços registrados com o município de Major Sales, correrão a conta da Lei Orçamentária Anual para o Exercício 2021/2022. A indicação dos recursos detalhados para fazer face às obrigações assumidas quando da efetiva contratação serão explicitadas na Ordem de Compra emitida pelo órgão solicitante.

DO PAGAMENTO

81. Os pagamentos serão realizados mediante processo regular e em observância às normas e procedimentos adotados pelo contratante, em parcelas de acordo com o recebimento dos produtos, obedecidas as regras da Resolução nº 032/2016 do TCE/RN, que trata da ordem cronológica de pagamentos nos contratos firmados no âmbito das unidades jurisdicionadas do Tribunal de Contas do Estado do Rio Grande do Norte.

81.1. A adjudicatária deverá protocolar a solicitação de cobrança junto ao setor competente, para liquidação e pagamento da despesa pelo município de Major Sales/RN.

81.2. Para efeito de cada pagamento, a nota fiscal/fatura deverá estar acompanhada das Certidões que comprovem a regularidade fiscal (prova de regularidade perante as Fazendas Federal, Estadual e Municipal, incluída a regularidade relativa a Seguridade Social e ao Fundo de Garantia por Tempo de Serviço – FGTS) e trabalhista (prova de inexistência de débitos inadimplidos perante a Justiça do Trabalho – CNDT).

81.3. Os documentos de cobrança deverão ser entregues por meio eletrônico, através do e-mail:





pmmsalesrn@gmail.com, ou diretamente na Secretaria Municipal de Finanças, com Sede na Rua Nilza Fernandes, nº 640, Centro, Major Sales/RN.

82. A liberação da Nota Fiscal/Fatura para pagamento ficará condicionada ao atesto do setor solicitante, conforme disposto nos artigos 67 e 73 da Lei nº 8.666/93.

83. Qualquer atraso ocorrido na apresentação da fatura ou nota fiscal, ou dos documentos exigidos como condição para pagamento por parte da CONTRATADA, importará em prorrogação automática do prazo de vencimento da obrigação do CONTRATANTE.

84. Após o cumprimento das providências de que trata o item anterior, a documentação deverá ser imediatamente remetida ao setor competente para fins de pagamento, o qual respeitada a ordem cronológica das exigibilidades, classificada por fonte diferenciada de recursos, e os seguintes prazos:

84.1. De até 5 (cinco) dias úteis, contados da apresentação da nota fiscal, fatura ou documento equivalente, conforme determina o § 3º do art. 5º da Lei nº 8.666, de 21 de junho de 1993, com relação às obrigações de baixo valor, assim definidas nos termos do § 3º do art. 3º da Resolução 32/2016 TCE/RN;

84.2. De no máximo 30 (trinta) dias, contados a partir da data do atesto, no que diz respeito aos demais casos, como preve a alínea “a” do inciso XIV do art. 40 da Lei nº 8.666, de 21 de junho de 1993.

85. À Prefeitura Municipal de Major Sales/RN fica reservado o direito de não efetuar o pagamento se, durante a entrega dos produtos, esses não estiverem em perfeitas condições, de acordo com as exigências contidas neste Edital e seus anexos.

86. No caso de atraso no pagamento, desde que a contratada não tenha concorrido para tanto, fica convencionado que a taxa de atualização financeira devida pela contratante, entre a data acima referida e a correspondente ao efetivo adimplemento da parcela, será de 6% (seis por cento) ao ano, mediante a aplicação da seguinte fórmula:

$EM = I \times N \times VP$
Onde:
EM = Encargos moratórios;
N = Número de dias entre a data prevista para o pagamento e a do efetivo pagamento;
VP = Valor da parcela a ser paga.
I = Índice de compensação financeira = 0,0001644, assim apurado:
 $I = (TX) 365 I = (6/100) 365 I = 0,0001644$
TX = Percentual da taxa anual = 6%.

86.1. A compensação financeira prenunciada no item anterior será incluída em fatura a ser apresentada posteriormente.

DOS DEVERES DO CONTRATANTE





87. Cumprir e fazer cumprir o disposto nas cláusulas e condições deste instrumento, na forma da legislação vigente.

88. Efetuar os pagamentos à CONTRATADA, na forma e prazo estabelecidos neste instrumento, após cumpridas as formalidades legais.

89. Prestar as informações e os esclarecimentos atinentes ao objeto que venham a ser solicitados pela CONTRATADA.

DA FISCALIZAÇÃO E GERENCIAMENTO

90. A fiscalização será exercida por servidor especialmente designado para tal fim, ao qual, encaminhará a nota de empenho para empresa, e registrará o recebimento, fiscalizará o cumprimento das obrigações assumidas pela CONTRATADA, comunicando a autoridade competente as irregularidades.

90.1. Não obstante a empresa vencedora da licitação seja a única e exclusiva responsável pelo fornecimento dos produtos, a Prefeitura Municipal de Major Sales, reserva-se o direito de, sem que de qualquer forma restrinja a plenitude desta responsabilidade, exercer a mais ampla e completa fiscalização sobre a execução do contrato, diretamente pelo secretário municipal solicitante, seu substituto legal ou por outros servidores especialmente designados;

90.2. As providências que ultrapassarem a competência da secretaria municipal solicitante deverão ser comunicadas por esta em tempo hábil a gestora da Prefeitura Municipal de Major Sales/RN, para a adoção das medidas necessárias à continuidade da execução do contrato.

DAS SANÇÕES ADMINISTRATIVAS

91. O licitante que, convocado dentro do prazo de validade de sua proposta, não assinar a ata de registro de preços; celebrar o contrato; não entregar a documentação exigida no edital; apresentar documentação falsa; causar o atraso na execução do objeto; não mantiver a proposta; falhar na execução do contrato; fraudar a execução do contrato; comportar-se de modo inidôneo; declarar informações falsas; e cometer fraude fiscal ficará impedido de licitar e de contratar com o município de Major Sales e será descredenciado no Sicaf ou de outros sistemas de cadastramento, pelo prazo de até 05 (cinco) anos, sem prejuízo das multas previstas em edital e no contrato e das demais cominações legais, garantido o direito à ampla defesa.

91.1. As sanções do item acima também se aplicam aos integrantes do cadastro de reserva, em pregão para registro de preços que, convocados, não honrarem o compromisso assumido injustificadamente.



92. Pela inexecução parcial ou total do Contrato, a licitante vencedora ficará sujeita a uma ou mais das sanções administrativas previstas no art. 87 da Lei nº 8.666/93, quais sejam: a) advertência; b) multa; c) suspensão temporária de participar em licitação e impedimento de contratar com órgãos da administração pública/município de Major Sales/RN, por prazo não superior a 2 (dois) anos; d) declaração de inidoneidade para licitar ou contratar com a administração pública, a serem aplicadas pela autoridade competente do município de Major Sales/RN, conforme a gravidade do caso, assegurado o direito a ampla defesa, sem prejuízo do ressarcimento dos danos porventura causados à Administração, e das cabíveis cominações legais.

92.1. As sanções previstas no item anterior, alíneas “a”, “c” e “d”, poderão ser aplicadas juntamente com a da alínea “b” do item anterior; a ser(e)m aplicada(s) pela autoridade competente da Prefeitura Municipal de Major Sales/RN, conforme a gravidade do caso, assegurado o direito a ampla defesa, sem prejuízo do ressarcimento dos danos porventura causados à Administração, e das cabíveis cominações legais.

93. Caso a licitante vencedora não forneça os produtos nas condições e prazo avençados, estará sujeita a multa moratória por dia de atraso injustificado, a ser recolhida no prazo máximo de 15 (quinze) dias corridos, a contar da comunicação oficial, nas seguintes hipóteses:

93.1. 0,3% (zero vírgula três por cento) por dia de atraso injustificado das obrigações estabelecidas no Contrato, até o máximo de 10% (dez por cento) sobre o valor da parcela inadimplida;

93.2. Multa compensatória de 10% (dez por cento) sobre a parcela inadimplida ou sobre o valor da fatura correspondente ao período que tenha ocorrido a falta, no caso de inexecução parcial, e 20% (vinte por cento) no caso de inexecução total do objeto contratado, sobre o valor total do Contrato.

94. No caso de não recolhimento do valor da multa por meio do Documento de Arrecadação Municipal - DAM, dentro de 5 (cinco) dias úteis a contar da data da intimação para o pagamento, a importância será automaticamente descontada dos créditos a que fizer jus a CONTRATADA, acrescido de juros moratórios de 1% (um por cento) ao mês e, se for superior a estes, será abatido do valor da garantia de execução do Contrato, se houver, ou ainda, quando for o caso, cobrado judicialmente, consoante o § 3º do art. 86 e § 1º do art. 87 da Lei nº 8.666/93.

95. Os atos administrativos de aplicação das sanções previstas no item 88 deste capítulo e nos incisos III e IV, do art. 87, da Lei 8.666/93 bem como a rescisão contratual, serão publicados resumidamente no Diário Oficial da União, através do site www.in.gov.br, no Diário Oficial dos Municípios do Estado do Rio Grande do Norte, site www.femurn.org.br e no Diário Oficial do Município de Major Sales/RN, site www.majorsales.rn.gov.br e divulgados no site Oficial da Prefeitura Municipal de Major Sales, no endereço eletrônico www.majorsales.rn.gov.br e no Mural da Prefeitura Municipal de Major Sales/RN.

96. Em qualquer das hipóteses de aplicação de sanções previstas neste capítulo, é assegurada



defesa prévia, no prazo de 5 (cinco) dias úteis, contados da notificação à licitante vencedora, salvo no caso de declaração de inidoneidade, em que o prazo será de 10 (dez) dias da abertura de vista do processo.

97. Os recursos quando da aplicação das penalidades previstas no item 88 deste capítulo e no art. 87 da Lei nº 8.666/93, exceto para aquela definida no inciso IV, poderão ocorrer no prazo máximo de 5 (cinco) dias úteis contados da intimação do ato ou da lavratura da ata.

98. No caso de declaração de inidoneidade, prevista no inciso IV do art. 87 da Lei nº 8.666/93, caberá pedido de reconsideração no prazo de 10 (dez) dias úteis a contar da intimação do ato, (conforme inciso III do art. 109 da Lei de Licitações).

DO IMPUGNAÇÃO AO EDITAL E DO PEDIDO DE ESCLARECIMENTO

99. Até 3 (três) dias úteis antes da data fixada para abertura da sessão pública, qualquer pessoa poderá impugnar o ato convocatório do pregão, exclusivamente na forma eletrônica, através do endereço eletrônico cpl.msales@gmail.com.

99.1. O Pregoeiro, auxiliado pelos responsáveis pela elaboração deste Edital e seus anexos, decidirá sobre a impugnação no prazo de até 2 (dois) dias úteis, e, sendo acolhida, será definida e publicada nova data para realização do certame.

100. Os pedidos de esclarecimentos referentes ao processo licitatório deverão ser enviados ao pregoeiro, até 3 (três) dias úteis anteriores à data fixada para abertura da sessão pública, exclusivamente por meio eletrônico, através do endereço cpl.msales@gmail.com.

100.1. O Pregoeiro responderá aos pedidos de esclarecimento no prazo de até 2 (dois) dias úteis, contado do recebimento do pedido, e poderá requisitar subsídios formais aos responsáveis pela elaboração do edital e dos anexos.

101. As impugnações e os pedidos de esclarecimentos não suspendem os prazos previstos no certame.

102. As respostas aos pedidos de esclarecimentos serão divulgadas pelo sistema e vincularão os participantes e a administração.

DAS DISPOSIÇÕES FINAIS

103. As normas disciplinadoras da licitação serão sempre interpretadas em favor da ampliação da disputa entre os interessados, desde que não comprometam o interesse da administração, a finalidade e a segurança da contratação.



todos os elementos que norteiam o processo licitatório para aquisição de gêneros alimentícios perecíveis e não perecíveis, destinados ao suprimento de demandas das secretarias municipais e órgãos que integram a estrutura administrativa do município de Major Sales/RN, pelo sistema de registro de preços.

110.2. Anexo - II = Modelo de Carta Proposta e planilha de formação de preço, para que a empresa por intermédio de seu representante apresente sua proposta, prazo de validade, declare ser a proposta firme e concreta nos termos do edital.

110.3. Anexo - III = Minuta da Ata de Registro de Preços contendo as cláusulas necessárias, que vinculam as partes ao Registro de Preços e aos contratos dele decorrentes.

110.4. Anexo - IV = Minuta do Termo de Contrato que será firmado que entre a Prefeitura Municipal de Major Sales/RN e as licitantes vencedoras da presente licitação.

110.5. Anexo - V = Modelo de Declarações destinadas a comprovação de regularidade social e disposições editalícias, item 8 e subitem 40.8.5.1;

DO FORO COMPETENTE

111. As questões decorrentes da execução deste Instrumento, que não possam ser dirimidas administrativamente, serão processadas e julgadas no Foro da Comarca da Cidade de Luís Gomes/RN, com exclusão de qualquer outro, por mais privilegiado que seja.

Major Sales/RN, 09 de julho de 2021.

LINDONJONHSON DA SILVEIRA BATISTA
Pregoeiro - Portaria nº 046/2021



EDITAL Nº 2021.07.23.009RP “ANEXO I” Secretaria Municipal da Administração e Planejamento

A
Exma. Sra.
Maria Elce Mafaldo de Paiva Fernandes
Prefeita Municipal de Major Sales/RN

TERMO DE REFERÊNCIA

DESTINADO A CONTATAÇÃO DE EMPRESA ESPECIALIZADA PARA FORNECIMENTO FRACIONADO DE GÊNEROS ALIMENTÍCIOS PERECÍVEIS E NÃO PERECÍVEIS, A FIM DE ATENDER DEMANDA DAS SECRETARIAS MUNICIPAIS E ÓRGÃOS QUE INTEGRAM A ESTRUTURA ADMINISTRATIVA DO MUNICÍPIO DE MAJOR SALES/RN, COM RECURSOS PRÓPRIOS E DE CONVÊNIOS QUE SERÃO CONSIGNADOS NA LOA - LEI ORÇAMENTÁRIA ANUAL - EXERCÍCIO DE 2021/2022, NAS CONDIÇÕES ASSEGUIR DESCRITAS, CONSOANTE AS DISPOSIÇÕES DA LEGISLAÇÃO VIGENTE.

DO OBJETO

1. Constitui objeto do presente Termo de Referência: A escolha de empresa para fornecimento fracionado de gêneros alimentícios perecíveis e não perecíveis, a fim de atender demanda das secretarias municipais e órgãos que integram a estrutura administrativa do município de Major Sales/RN, com recursos próprios e de convênios que serão consignados na LOA - Lei Orçamentária Anual - exercício de 2021/2022, nas quantidades, especificações e demais condições descritas no termo de referência, consoante as disposições da legislação vigente.





1.1. Os produtos ofertados pelas licitantes deverão obrigatoriamente, atender as disposições do art. 39, VIII, da Lei nº 8.078/90, no que se refere a observação das normas de qualidade e padrões estabelecidos pelos órgãos competentes de controle e fiscalização.

DA JUSTIFICATIVA

2. A contratação acima descrita, que será processada nos termos deste instrumento, especificações técnicas e informações complementares que o acompanham, quando for o caso, justifica-se pela necessidade no desenvolvimento de ações continuadas para a promoção de atividades pertinentes, visando sobretudo à maximização dos recursos em relação aos objetivos programados, consideradas as diretrizes e metas definidas nas ferramentas de planejamento aprovadas. As quantidades, características e especificações do objeto da referida contratação são:

"AQUISIÇÃO PELO SISTEMA DE REGISTRO DE PREÇOS DE GÊNEROS ALIMENTÍCIOS PERECÍVEIS E NÃO PERECÍVEIS"			
ITENS	QTD	UND	ESPECIFICAÇÕES DOS PRODUTOS
0001	KG	100	ABACATE: ABACATE, FRUTO DE 1ª QUALIDADE, COMPACTO E FIRME, SEM LESÕES DE ORIGEM FÍSICA OU MECÂNICA, PERFURAÇÕES E CORTES, TAMANHO E COLORAÇÃO UNIFORMES, ISENTAS DE SUJIDADES, PARASITAS E LARVAS, ACONDICIONADA EM CAIXAS DE MONOBLOCO.
0002	UND	300	ABACAXI: ABACAXI, FRUTO DE 1ª QUALIDADE, COM COROA INTACTA, CHEIRO, ASPECTO E SABOR PRÓPRIOS, TAMANHO UNIFORME, ISENTA DE ENFERMIDADES, COM AUSÊNCIA DE SUJIDADES, PARASITAS, LARVAS E MATERIAL TERROSO, SEM DANOS FÍSICOS E MECÂNICOS ORIUNDOS DE MANUSEIO E TRANSPORTE, ACONDICIONADAS EM CAIXAS DE MONOBLOCOS.
0003	KG	200	ABÓBORA: ABÓBORA OU JERIMUM CABOCLO 1ª DE QUALIDADE, COR ALARANJADA, CHEIRO, ASPECTO E SABOR PRÓPRIOS, TAMANHO UNIFORME, ISENTA DE ENFERMIDADES, COM AUSÊNCIA DE SUJIDADES, PARASITAS, LARVAS E MATERIAL TERROSO, SEM DANOS FÍSICOS E MECÂNICOS ORIUNDOS DE MANUSEIO E TRANSPORTE, ACONDICIONADAS EM CAIXAS DE MONOBLOCOS.
0004	PCT	400	AÇAFRÃO DA TERRA: CORANTE AMARELO, TEMPERO / CONDIMENTO, DESIDRATADO E MOÍDO, PRODUTO A BASE DE MATÉRIAS PRIMAS SÃS, LIMPAS, ISENTAS DE MATÉRIA TERROSA, PARASITAS E EM PERFEITO ESTADO DE CONSERVAÇÃO, ACONDICIONADO EM EMBALAGEM/SACHÊ COM 100GRAMAS.
0005	KG	100	ACELGA: ACELGA DE 1ª QUALIDADE, COMPACTA E FIRME, SEM LESÕES DE ORIGEM FÍSICA OU MECÂNICA, PERFURAÇÕES E CORTES, TAMANHO E COLORAÇÃO UNIFORMES, ISENTAS DE SUJIDADES, PARASITAS E LARVAS, EMBALADAS EM PLÁSTICO FILME POR UNIDADES, ACONDICIONADAS EM CAIXAS DE MONOBLOCOS.
0006	LT	100	ACHOCOLATADO DIET: PRODUTO FABRICADO A BASE DE CACAU LECITINADO, MALTODÊXTRINA, LEITE DESNATADO EM PÓ, SORO DE LEITE, VITAMINAS E MINERAIS (MINERAIS: FERRO, ZINCO E SELÊNIO, VITAMINAS: A, D, E, B1, B2, C, NIACINA, ÁCIDO PANTOTÊNICO, B6, ÁCIDO FÓLICO, B12), EDULCORANTES ARTIFICIAIS: CICLAMATO DE SÓDIO, ASPARTAME, SACARINA SÓDICA E ACESULFAME DE POTÁSSIO, AROMATIZANTE E ANTIUMECTANTE DIÓXIDO DE SÍLCIO. EMBALAGEM: POTE CONTENDO 300 GRAMAS DO PRODUTO. A EMBALAGEM DEVE ESTAR INTACTA, BEM VEDADA E DEVE CONTER DATA DE FABRICAÇÃO. O PRODUTO DEVERÁ TER REGISTROS NOS ÓRGÃOS COMPETENTES.



0007	LT	2000	ACHOCOLATADO EM PÓ: ACHOCOLATADO EM PÓ, INSTANTÂNEO, EM LATA COM 400 GRAMAS, SEM AMASSADURAS, EM PERFEITO ESTADO DE CONSERVAÇÃO. ACONDICIONADO EM EMBALAGEM ORIGINAL DO FABRICANTE, COM DADOS DE IDENTIFICAÇÃO DO PRODUTO, DATA DE FABRICAÇÃO E PRAZO DE VALIDADE.
0008	LT	1200	ACHOCOLATADO LIQUIDO IGUAL OU SIMILAR A "NESTLÉ": PARA CONSUMO DOMÉSTICO ACONDICIONADO EM EMBALAGEM, CONTENDO 1.000 ML, COM IDENTIFICAÇÃO DO PRODUTO, MARCA DO FABRICANTE, PRAZO DE VALIDADE E PESO LIQUIDO O PRODUTO DEVERÁ TER REGISTRO NO MINISTÉRIO DA AGRICULTURA E/OU MINISTÉRIO DA SAÚDE.
0009	KG	5000	AÇÚCAR CRISTAL: AÇÚCAR CRISTAL TRITURADO, DE PRIMEIRA QUALIDADE, LIVRE DE IMPUREZAS, ACONDICIONADO EM EMBALAGEM PLÁSTICA DE 1 KG, COM DADOS DE IDENTIFICAÇÃO DO PRODUTO, DE ACORDO COM A RESOLUÇÃO 12/78 DA CNNPA.
0010	UND	100	ADOÇANTE LÍQUIDO: ADOÇANTE LÍQUIDO A BASE DE STÉVIA, DIETÉTICO, SEM CALORIAS, PRIMEIRA QUALIDADE, COM 200 ML, ACONDICIONADO EM EMBALAGEM ORIGINAL DO FABRICANTE, COM DADOS DE IDENTIFICAÇÃO DO PRODUTO, DATA DE FABRICAÇÃO E PRAZO DE VALIDADE. O PRODUTO DEVERÁ TER REGISTRO NO MINISTÉRIO DA AGRICULTURA E/OU MINISTÉRIO DA SAÚDE.
0011	KG	200	ALFACE: ALFACE AMERICANA DE 1ª QUALIDADE, COMPACTA E FIRME, SEM LESÕES DE ORIGEM FÍSICA OU MECÂNICA, PERFURAÇÕES E CORTES, TAMANHO E COLORAÇÃO UNIFORMES, ISENTAS DE SUJIDADES, PARASITAS E LARVAS, ACONDICIONADA EM SACOS PLÁSTICOS TRANSPARENTES POR UNIDADE, ACONDICIONADAS EM CAIXAS DE MONOBLOCOS.
0012	KG	120	ALHO: ALHO EM CABEÇAS DE 1ª QUALIDADE, COMPACTA E FIRME, SEM LESÕES DE ORIGEM FÍSICA OU MECÂNICA, PERFURAÇÕES E CORTES, TAMANHO E COLORAÇÃO UNIFORMES, ISENTAS DE SUJIDADES, PARASITAS E LARVAS, ACONDICIONADO EM SACOLAS PLÁSTICAS.
0013	UND	120	AMACIANTE DE CARNE: AMACIANTE DE CARNE COM TEMPERO (SAL, AMIDO, ALHO, CEBOLA, GORDURA VEGETAL, PAPAÍNA, SALSA, PIMENTA-DO-REINO, REALÇADOR DE SABOR GLUTAMATO MONOSSÓDICO, AROMATIZANTES, ACIDULANTE ÁCIDO CÍTRICO, ANTIUMECTANTE SILICATO DE ALUMÍNIO E SÓDIO E CORANTE NATURAL CÚRCUMA), EMBALAGEM COM 120 GRAMAS.
0014	KG	100	AMEIXA SECA: AMEIXA SECA DE 1ª QUALIDADE, SEM CAROÇO EM BANDEJAS DESCARTÁVEIS EMBALADAS EM PLÁSTICO FILME.
0015	UND	600	AMIDO DE MILHO: AMIDO DE MILHO, EM EMBALAGEM DE 500 GRAMAS, ACONDICIONADO EM EMBALAGEM ORIGINAL DO FABRICANTE, COM DADOS DE IDENTIFICAÇÃO DO PRODUTO, DATA DE FABRICAÇÃO E PRAZO DE VALIDADE, DE ACORDO COM A RESOLUÇÃO 12/78 DA CNNPA.
0016	KG	8000	ARROZ AGULHINHA: ARROZ AGULHINHA POLIDO, LONGO, FINO, TIPO 1, COM SELO DA ABIAP (ASSOCIAÇÃO BRASILEIRA DAS INDUSTRIAS DE ARROZ PARBOLIZADO), ACONDICIONADO EM EMBALAGEM PLÁSTICA ORIGINAL DO FABRICANTE DE 1 KG, COM DADOS DE IDENTIFICAÇÃO DO PRODUTO, DATA DE FABRICAÇÃO E PRAZO DE VALIDADE, DE ACORDO COM A RESOLUÇÃO 12/78 DA CNNPA.
0017	KG	1000	ARROZ INTEGRAL: ARROZ INTEGRAL TIPO 1, 100 % NATURAL, CLASSE LONGO FINO, NÃO POLIDO, FONTE DE PROTEÍNAS (4,0 GRAMAS POR PORÇÃO DE 50 GRAMAS) RICO FIBRAS (2,0 GRAMAS POR PORÇÃO DE 50 GRAMAS) VITAMINAS E MINERAIS. EMBALAGEM DE 01 KG. ACONDICIONADO EM EMBALAGEM PLÁSTICA ORIGINAL DO FABRICANTE, LIVRE DE IMPUREZAS, COM DADOS DE IDENTIFICAÇÃO DO PRODUTO, DATA DE FABRICAÇÃO E PRAZO DE VALIDADE, DE ACORDO COM A RESOLUÇÃO 12/78 DA CNNPA.
0018	KG	8000	ARROZ PARBOLIZADO: ARROZ PARBOLIZADO, LONGO FINO, TIPO 1, COM SELO DA ABIAP (ASSOCIAÇÃO BRASILEIRA DAS INDUSTRIAS DE ARROZ PARBOLIZADO), PRODUTO ACONDICIONADO EM EMBALAGEM PLÁSTICA ORIGINAL DO FABRICANTE DE 01 KG, LIVRE DE IMPUREZAS, COM DADOS DE IDENTIFICAÇÃO DO PRODUTO, DATA DE FABRICAÇÃO E PRAZO DE VALIDADE, DE ACORDO COM A RESOLUÇÃO 12/78 DA CNNPA.



0019	KG	1200	ARROZ VERMELHO: ARROZ VERMELHO, BENEFICIADO, POLIDO, MÉDIO, COM 9,0 MG DE FIBRAS A CADA 100 GRAMAS DE ARROZ CRU, PRODUTO ACONDICIONADO EM EMBALAGEM PLÁSTICA ORIGINAL DO FABRICANTE DE 1 KG, LIVRE DE IMPUREZAS, COM DADOS DE IDENTIFICAÇÃO DO PRODUTO, DATA DE FABRICAÇÃO E PRAZO DE VALIDADE, DE ACORDO COM A RESOLUÇÃO 12/78 DA CNNPA.
0020	UND	400	AVEIA EM FLOCOS: AVEIA EM FLOCOS 100% NATURAL, SEM ADITIVOS OU CONSERVANTES, PRODUTO ACONDICIONADO EM CAIXA COM APROXIMADAMENTE 250 GRAMAS, COM O SELO DA SOCIEDADE BRASILEIRA DE CARDIOLOGIA DADOS DE IDENTIFICAÇÃO DO PRODUTO, DATA DE FABRICAÇÃO E PRAZO DE VALIDADE, DE ACORDO COM A RESOLUÇÃO 12/78 DA CNNPA.
0021	UND	100	AZEITE DE OLIVA: AZEITE DE OLIVA EXTRA VIRGEM, SEM COLESTEROL, COM 0,5% DE ACIDEZ MÁXIMA, EM LATA COM 500 ML SEM AMASSADURAS EM PERFEITO ESTADO DE CONSERVAÇÃO, ACONDICIONADO EM EMBALAGEM ORIGINAL DO FABRICANTE, COM DADOS DE IDENTIFICAÇÃO DO PRODUTO, DATA DE FABRICAÇÃO E PRAZO DE VALIDADE. O PRODUTO DEVERÁ TER REGISTRO NO MINISTÉRIO DA AGRICULTURA E/OU MINISTÉRIO DA SAÚDE.
0022	KG	1200	BANANA PRATA: BANANA PRATA EM PENCAS DE 1ª QUALIDADE, TAMANHO E COLORAÇÃO UNIFORMES, COM POLPA FIRME E INTACTA, DEVENDO SER BEM DESENVOLVIDA, SEM DANOS FÍSICOS E MECÂNICOS DO MANUSEIO E TRANSPORTE, ACONDICIONADA EM CAIXAS DE MONOBLOCOS.
0023	KG	200	BATATA DOCE BRANCA: BATATA DOCE BRANCA DE 1ª QUALIDADE, TAMANHO E COLORAÇÃO UNIFORMES, FRESCA, COMPACTA E FIRME, SEM LESÕES DE ORIGEM RACHADURAS E CORTES, SEM DANOS FÍSICOS E MECÂNICOS ORIUNDOS DE MANUSEIOS E TRANSPORTE, DEVENDO SER BEM DESENVOLVIDAS, ACONDICIONADA EM CAIXAS.
0024	KG	200	BATATA DOCE ROXA: BATATA DOCE ROXA DE 1ª QUALIDADE, TAMANHO E COLORAÇÃO UNIFORMES, FRESCA, COMPACTA E FIRME, SEM LESÕES DE ORIGEM RACHADURAS E CORTES, SEM DANOS FÍSICOS E MECÂNICOS ORIUNDOS DE MANUSEIOS E TRANSPORTE, DEVENDO SER BEM DESENVOLVIDAS, ACONDICIONADAS EM CAIXAS DE MONOBLOCOS.
0025	KG	1000	BATATA INGLESA: BATATA INGLESA DE 1ª QUALIDADE, TAMANHO E COLORAÇÃO UNIFORMES, FRESCA, COMPACTA E FIRME, SEM LESÕES DE ORIGEM RACHADURAS E CORTES, SEM DANOS FÍSICOS E MECÂNICOS ORIUNDOS DE MANUSEIOS E TRANSPORTE, DEVENDO SER BEM DESENVOLVIDAS, ACONDICIONADA EM CAIXAS DE MONOBLOCOS.
0026	LT	2000	BEBIDA LÁCTEA: BEBIDA LÁCTEA FERMENTADA COM POLPA DE MORANGO, RESFRIADO (MANUTENÇÃO DA CADEIRA DE FRIO ATÉ A ENTREGA), ISENTA DE ADITIVOS OU SUBSTÂNCIAS ESTRANHAS QUE SEJAM IMPRÓPRIAS AO CONSUMO E QUE ALTEREM SUAS CARACTERÍSTICAS NATURAIS (FÍSICAS, QUÍMICAS E ORGANOLÉPTICAS). DEVERÁ SER ACONDICIONADA EM EMBALAGEM PLÁSTICA PRIMÁRIA (PRÓPRIA DO FABRICANTE) ISENTA DE SUJIDADES E OU AÇÃO DE MICRORGANISMOS, DEVIDAMENTE SELADA, COM ESPECIFICAÇÃO DE PESO, VALIDADE DO PRODUTO, MARCA/PROCEDÊNCIA E SELO DO MINISTÉRIO DA AGRICULTURA. VALIDADE A VENCER DE NO MÍNIMO 01 MÊS CONTADOS A PARTIR DA ENTREGA. EMBALAGEM DE 1 LITRO.
0027	KG	200	BETERRABA: BETERRABA DE 1ª QUALIDADE, FRESCA, COMPACTA E FIRME, ISENTA DE SUJIDADES, TAMANHO E COLORAÇÃO UNIFORMES, DEVENDO SER BEM DESENVOLVIDAS, ACONDICIONADAS EM CAIXAS DE MONOBLOCOS.
0028	PCT	3000	BISCOITO MAIZENA: BISCOITO MAIZENA, PRODUTO ACONDICIONADO EM PACOTE DE 400 GRAMAS, EMBALAGEM DUPLAMENTE PROTETORA, ORIGINAL DO FABRICANTE, COM DADOS DE IDENTIFICAÇÃO DO PRODUTO, DATA DE FABRICAÇÃO E PRAZO DE VALIDADE, DE ACORDO COM A RESOLUÇÃO 12/78 DA CNNPA.
0029	PCT	5000	BISCOITO MARIA: BISCOITO MARIA, PRODUTO ACONDICIONADO EM PACOTE DE 400 GRAMAS, EMBALAGEM DUPLAMENTE PROTETORA ORIGINAL DO FABRICANTE, COM DADOS DE IDENTIFICAÇÃO DO PRODUTO, DATA DE FABRICAÇÃO E PRAZO DE VALIDADE, DE ACORDO COM A RESOLUÇÃO 12/78 DA CNNPA.



0030	PCT	2000	BISCOITO SALGADO INTEGRAL: BISCOITO SALGADO INTEGRAL, CREAM CRACKER, 0% DE GORDURA TRANS, PRODUTO ACONDICIONADO EM PACOTE DE 400 GRAMAS, EMBALAGEM DUPLAMENTE PROTETORA, ORIGINAL DO FABRICANTE, COM DADOS DE IDENTIFICAÇÃO DO PRODUTO, DATA DE FABRICAÇÃO E PRAZO DE VALIDADE, DE ACORDO COM A RESOLUÇÃO 12/78 DA CNNPA.
0031	PCT	5000	BISCOITO SALGADO: BISCOITO SALGADO, ÁGUA E SAL, PRODUTO ACONDICIONADO EM PACOTE DE 400 GRAMAS, EMBALAGEM DUPLAMENTE PROTETORA, ORIGINAL DO FABRICANTE, COM DADOS DE IDENTIFICAÇÃO DO PRODUTO, DATA DE FABRICAÇÃO E PRAZO DE VALIDADE, DE ACORDO COM A RESOLUÇÃO 12/78 DA CNNPA.
0032	KG	400	BOLO COMUM COM PASSAS: BOLO COMUM COM PASSAS (MASSA CASEIRA), EMBALADOS INDIVIDUALMENTE, ISENTO DE ADITIVOS OU SUBSTÂNCIAS ESTRANHAS QUE SEJAM IMPRÓPRIAS AO CONSUMO E QUE ALTEREM SUAS CARACTERÍSTICAS NATURAIS (FÍSICAS, QUÍMICAS E ORGANOLÉPTICAS). DEVERÁ SER ACONDICIONADA EM EMBALAGEM PRIMÁRIA CONSTITUÍDA DE PLÁSTICO ATÓXICO TRANSPARENTE, ISENTA DE SUJIDADES E OU AÇÃO DE MICRORGANISMOS, DEVIDAMENTE SELADA, COM ESPECIFICAÇÃO DE PESO, VALIDADE, INGREDIENTES, PROCEDÊNCIA. VALIDADE A VENCER DE NO MÍNIMO 2 DIAS CONTADOS A PARTIR DA ENTREGA.
0033	KG	400	BOLO DE ABACAXI: BOLO DE ABACAXI (MASSA CASEIRA) EMBALADOS INDIVIDUALMENTE, ISENTO DE ADITIVOS OU SUBSTÂNCIAS ESTRANHAS QUE SEJAM IMPRÓPRIAS AO CONSUMO E QUE ALTEREM SUAS CARACTERÍSTICAS NATURAIS (FÍSICAS, QUÍMICAS E ORGANOLÉPTICAS). DEVERÁ SER ACONDICIONADA EM EMBALAGEM PRIMÁRIA CONSTITUÍDA DE PLÁSTICO ATÓXICO TRANSPARENTE, ISENTA DE SUJIDADES E OU AÇÃO DE MICRORGANISMOS, DEVIDAMENTE SELADA, COM ESPECIFICAÇÃO DE PESO, VALIDADE, PRODUTO E MARCA/PROCEDÊNCIA. VALIDADE A VENCER DE NO MÍNIMO 2 DIAS CONTADOS A PARTIR DA ENTREGA.
0034	KG	400	BOLO DE CENOURA: BOLO DE CENOURA (MASSA CASEIRA) EMBALADOS INDIVIDUALMENTE, ISENTO DE ADITIVOS OU SUBSTÂNCIAS ESTRANHAS QUE SEJAM IMPRÓPRIAS AO CONSUMO E QUE ALTEREM SUAS CARACTERÍSTICAS NATURAIS (FÍSICAS, QUÍMICAS E ORGANOLÉPTICAS). DEVERÁ SER ACONDICIONADA EM EMBALAGEM PRIMÁRIA CONSTITUÍDA DE PLÁSTICO ATÓXICO TRANSPARENTE, ISENTA DE SUJIDADES E OU AÇÃO DE MICRORGANISMOS, DEVIDAMENTE SELADA, COM ESPECIFICAÇÃO DE PESO, VALIDADE, PRODUTO E MARCA/PROCEDÊNCIA. VALIDADE A VENCER DE NO MÍNIMO 2 DIAS CONTADOS A PARTIR DA ENTREGA.
0035	KG	400	BOLO DE CHOCOLATE: BOLO DE CHOCOLATE (MASSA CASEIRA) EMBALADOS INDIVIDUALMENTE, ISENTO DE ADITIVOS OU SUBSTÂNCIAS ESTRANHAS QUE SEJAM IMPRÓPRIAS AO CONSUMO E QUE ALTEREM SUAS CARACTERÍSTICAS NATURAIS (FÍSICAS, QUÍMICAS E ORGANOLÉPTICAS). DEVERÁ SER ACONDICIONADA EM EMBALAGEM PRIMÁRIA CONSTITUÍDA DE PLÁSTICO ATÓXICO TRANSPARENTE, ISENTA DE SUJIDADES E OU AÇÃO DE MICRORGANISMOS, DEVIDAMENTE SELADA, COM ESPECIFICAÇÃO DE PESO, VALIDADE, PRODUTO E MARCA/PROCEDÊNCIA. VALIDADE A VENCER DE NO MÍNIMO 2 DIAS CONTADOS A PARTIR DA ENTREGA.
0036	KG	400	BOLO DE LARANJA: BOLO DE LARANJA (MASSA CASEIRA) EMBALADOS INDIVIDUALMENTE, ISENTO DE ADITIVOS OU SUBSTÂNCIAS ESTRANHAS QUE SEJAM IMPRÓPRIAS AO CONSUMO E QUE ALTEREM SUAS CARACTERÍSTICAS NATURAIS (FÍSICAS, QUÍMICAS E ORGANOLÉPTICAS). DEVERÁ SER ACONDICIONADA EM EMBALAGEM PRIMÁRIA CONSTITUÍDA DE PLÁSTICO ATÓXICO TRANSPARENTE, ISENTA DE SUJIDADES E OU AÇÃO DE MICRORGANISMOS, DEVIDAMENTE SELADA, COM ESPECIFICAÇÃO DE PESO, VALIDADE, PRODUTO E MARCA/PROCEDÊNCIA. VALIDADE A VENCER DE NO MÍNIMO 2 DIAS CONTADOS A PARTIR DA ENTREGA.



0037	KG	400	BOLO DE MACAXEIRA: BOLO DE MACAXEIRA COM COCO (MASSA CASEIRA) EMBALADOS INDIVIDUALMENTE, ISENTOS DE ADITIVOS OU SUBSTÂNCIAS ESTRANHAS QUE SEJAM IMPRÓPRIAS AO CONSUMO E QUE ALTEREM SUAS CARACTERÍSTICAS NATURAIS (FÍSICAS, QUÍMICAS E ORGANOLÉPTICAS). DEVERÁ SER ACONDICIONADA EM EMBALAGEM PRIMÁRIA CONSTITUÍDA DE PLÁSTICO ATÓXICO TRANSPARENTE, ISENTA DE SUJIDADES E OU AÇÃO DE MICRORGANISMOS, DEVIDAMENTE SELADA, COM ESPECIFICAÇÃO DE PESO, VALIDADE, PRODUTO E MARCA/PROCEDÊNCIA. VALIDADE A VENCER DE NO MÍNIMO 2 DIAS CONTADOS A PARTIR DA ENTREGA.
0038	KG	400	BOLO DE MARACUJÁ: BOLO DE MARACUJÁ (MASSA CASEIRA), EMBALADOS INDIVIDUALMENTE, ISENTOS DE ADITIVOS OU SUBSTÂNCIAS ESTRANHAS QUE SEJAM IMPRÓPRIAS AO CONSUMO E QUE ALTEREM SUAS CARACTERÍSTICAS NATURAIS (FÍSICAS, QUÍMICAS E ORGANOLÉPTICAS). DEVERÁ SER ACONDICIONADA EM EMBALAGEM PRIMÁRIA CONSTITUÍDA DE PLÁSTICO ATÓXICO TRANSPARENTE, ISENTA DE SUJIDADES E OU AÇÃO DE MICRORGANISMOS, DEVIDAMENTE SELADA, COM ESPECIFICAÇÃO DE PESO, VALIDADE, INGREDIENTES, PROCEDÊNCIA. VALIDADE A VENCER DE NO MÍNIMO 2 DIAS CONTADOS A PARTIR DA ENTREGA.
0039	KG	400	BOLO DE MILHO: BOLO DE MILHO (MASSA CASEIRA) EMBALADOS INDIVIDUALMENTE, ISENTOS DE ADITIVOS OU SUBSTÂNCIAS ESTRANHAS QUE SEJAM IMPRÓPRIAS AO CONSUMO E QUE ALTEREM SUAS CARACTERÍSTICAS NATURAIS (FÍSICAS, QUÍMICAS E ORGANOLÉPTICAS). DEVERÁ SER ACONDICIONADA EM EMBALAGEM PRIMÁRIA CONSTITUÍDA DE PLÁSTICO ATÓXICO TRANSPARENTE, ISENTA DE SUJIDADES E OU AÇÃO DE MICRORGANISMOS, DEVIDAMENTE SELADA, COM ESPECIFICAÇÃO DE PESO, VALIDADE, PRODUTO E MARCA/PROCEDÊNCIA. VALIDADE A VENCER DE NO MÍNIMO 2 DIAS CONTADOS A PARTIR DA ENTREGA.
0040	KG	400	BOLO DE NATA: BOLO DE NATA (MASSA CASEIRA), EMBALADOS INDIVIDUALMENTE, ISENTOS DE ADITIVOS OU SUBSTÂNCIAS ESTRANHAS QUE SEJAM IMPRÓPRIAS AO CONSUMO E QUE ALTEREM SUAS CARACTERÍSTICAS NATURAIS (FÍSICAS, QUÍMICAS E ORGANOLÉPTICAS). DEVERÁ SER ACONDICIONADA EM EMBALAGEM PRIMÁRIA CONSTITUÍDA DE PLÁSTICO ATÓXICO TRANSPARENTE, ISENTA DE SUJIDADES E OU AÇÃO DE MICRORGANISMOS, DEVIDAMENTE SELADA, COM ESPECIFICAÇÃO DE PESO, VALIDADE, PRODUTO E MARCA/PROCEDÊNCIA. VALIDADE A VENCER DE NO MÍNIMO 2 DIAS CONTADOS A PARTIR DA ENTREGA.
0041	KG	400	BOLO FORMIGUEIRO: BOLO FORMIGUEIRO (MASSA CASEIRA) EMBALADOS INDIVIDUALMENTE, ISENTOS DE ADITIVOS OU SUBSTÂNCIAS ESTRANHAS QUE SEJAM IMPRÓPRIAS AO CONSUMO E QUE ALTEREM SUAS CARACTERÍSTICAS NATURAIS (FÍSICAS, QUÍMICAS E ORGANOLÉPTICAS). DEVERÁ SER ACONDICIONADA EM EMBALAGEM PRIMÁRIA CONSTITUÍDA DE PLÁSTICO ATÓXICO TRANSPARENTE, ISENTA DE SUJIDADES E OU AÇÃO DE MICRORGANISMOS, DEVIDAMENTE SELADA, COM ESPECIFICAÇÃO DE PESO, VALIDADE, PRODUTO E MARCA/PROCEDÊNCIA. VALIDADE A VENCER DE NO MÍNIMO 2 DIAS CONTADOS A PARTIR DA ENTREGA.
0042	KG	400	BOLO MESCLADO: BOLO MESCLADO (MASSA CASEIRA), EMBALADOS INDIVIDUALMENTE, ISENTOS DE ADITIVOS OU SUBSTÂNCIAS ESTRANHAS QUE SEJAM IMPRÓPRIAS AO CONSUMO E QUE ALTEREM SUAS CARACTERÍSTICAS NATURAIS (FÍSICAS, QUÍMICAS E ORGANOLÉPTICAS). DEVERÁ SER ACONDICIONADA EM EMBALAGEM PRIMÁRIA CONSTITUÍDA DE PLÁSTICO ATÓXICO TRANSPARENTE, ISENTA DE SUJIDADES E OU AÇÃO DE MICRORGANISMOS, DEVIDAMENTE SELADA, COM ESPECIFICAÇÃO DE PESO, VALIDADE, INGREDIENTES, PROCEDÊNCIA. VALIDADE A VENCER DE NO MÍNIMO 2 DIAS CONTADOS A PARTIR DA ENTREGA.
0043	KG	400	BOLO NATA GOIABA: BOLO NATA GOIABA (MASSA CASEIRA) EMBALADOS INDIVIDUALMENTE, ISENTOS DE ADITIVOS OU SUBSTÂNCIAS ESTRANHAS QUE SEJAM IMPRÓPRIAS AO CONSUMO E QUE ALTEREM SUAS CARACTERÍSTICAS NATURAIS (FÍSICAS, QUÍMICAS E ORGANOLÉPTICAS). DEVERÁ SER ACONDICIONADA EM EMBALAGEM PRIMÁRIA CONSTITUÍDA DE PLÁSTICO ATÓXICO TRANSPARENTE, ISENTA DE SUJIDADES E OU AÇÃO DE MICRORGANISMOS, DEVIDAMENTE SELADA, COM ESPECIFICAÇÃO DE PESO, VALIDADE, PRODUTO E MARCA/PROCEDÊNCIA. VALIDADE A VENCER DE NO MÍNIMO 2 DIAS CONTADOS A PARTIR DA ENTREGA.



0044	KG	400	BOLO PÉ DE MOLEQUE: BOLO PÉ DE MOLEQUE (MASSA CASEIRA) EMBALADOS INDIVIDUALMENTE, ISENTO DE ADITIVOS OU SUBSTÂNCIAS ESTRANHAS QUE SEJAM IMPRÓPRIAS AO CONSUMO E QUE ALTEREM SUAS CARACTERÍSTICAS NATURAIS (FÍSICAS, QUÍMICAS E ORGANOLÉPTICAS). DEVERÁ SER ACONDICIONADA EM EMBALAGEM PRIMÁRIA CONSTITUÍDA DE PLÁSTICO ATÓXICO TRANSPARENTE, ISENTA DE SUJIDADES E OU AÇÃO DE MICRORGANISMOS, DEVIDAMENTE SELADA, COM ESPECIFICAÇÃO DE PESO, VALIDADE, PRODUTO E MARCA/PROCEDÊNCIA. VALIDADE A VENCER DE NO MÍNIMO 2 DIAS CONTADOS A PARTIR DA ENTREGA.
0045	KG	400	BOLO SIMPLES: BOLO SIMPLES (MASSA CASEIRA) EMBALADOS INDIVIDUALMENTE, ISENTO DE ADITIVOS OU SUBSTÂNCIAS ESTRANHAS QUE SEJAM IMPRÓPRIAS AO CONSUMO E QUE ALTEREM SUAS CARACTERÍSTICAS NATURAIS (FÍSICAS, QUÍMICAS E ORGANOLÉPTICAS). DEVERÁ SER ACONDICIONADA EM EMBALAGEM PRIMÁRIA CONSTITUÍDA DE PLÁSTICO ATÓXICO TRANSPARENTE, ISENTA DE SUJIDADES E OU AÇÃO DE MICRORGANISMOS, DEVIDAMENTE SELADA, COM ESPECIFICAÇÃO DE PESO, VALIDADE, INGREDIENTES, PROCEDÊNCIA. VALIDADE A VENCER DE NO MÍNIMO 2 DIAS CONTADOS A PARTIR DA ENTREGA.
0046	KG	400	BOLO TIPO SAIA: BOLO TIPO SAIA, UNIDADE COM 50 GRAMAS, EMBALADOS INDIVIDUALMENTE, ISENTO DE ADITIVOS OU SUBSTÂNCIAS ESTRANHAS QUE SEJAM IMPRÓPRIAS AO CONSUMO E QUE ALTEREM SUAS CARACTERÍSTICAS NATURAIS (FÍSICAS, QUÍMICAS E ORGANOLÉPTICAS). DEVERÁ SER ACONDICIONADA EM EMBALAGEM PRIMÁRIA CONSTITUÍDA DE PLÁSTICO ATÓXICO TRANSPARENTE, ISENTA DE SUJIDADES E OU AÇÃO DE MICRORGANISMOS, DEVIDAMENTE SELADA, COM ESPECIFICAÇÃO DE PESO, VALIDADE, PRODUTO E MARCA/PROCEDÊNCIA. VALIDADE A VENCER DE NO MÍNIMO 2 DIAS CONTADOS A PARTIR DA ENTREGA.
0047	PCT	2500	CAFÉ TORRADO E MOÍDO: CAFÉ TORRADO E MOÍDO, PRIMEIRA QUALIDADE, EM EMBALAGEM A VÁCUO COM 250 GRAMAS, ACONDICIONADO EM EMBALAGEM ORIGINAL DO FABRICANTE, COM DADOS DE IDENTIFICAÇÃO DO PRODUTO, DATA DE FABRICAÇÃO E PRAZO DE VALIDADE, DE ACORDO COM A RESOLUÇÃO 12/78 DA CNNPA. O PRODUTO DEVERÁ TER O SELO DE PUREZA DA ASSOCIAÇÃO BRASILEIRA DA INDÚSTRIA DO CAFÉ – ABIC.
0048	CX	1800	CALDO DE CARNE 57 G: CALDO DE CARNE, COMPOSIÇÃO BÁSICA COM SAL, GORDURA VEGETAL, AMIDO, CEBOLA, EXTRATO DE CARNE, SALSA, AMIDO, LOURO, PIMENTA-DO-REINO, COM DADOS DE IDENTIFICAÇÃO PRODUTO, MARCA, PRAZO DE VALIDADE, ACONDICIONADO EM CAIXA CONTENDO 6 TABLETES, DE ACORDO COM AS NORMAS E RESOLUÇÕES DA ANVISA/MS COM REGISTRO NO MINISTÉRIO DA AGRICULTURA E/OU DA SAÚDE.
0049	CX	1800	CALDO DE GALINHA 57 G: CALDO DE CARNE, COMPOSIÇÃO BÁSICA COM SAL, GORDURA VEGETAL, AMIDO, CEBOLA, EXTRATO DE 7, SALSA, AMIDO, LOURO, PIMENTA-DO-REINO, COM DADOS DE IDENTIFICAÇÃO PRODUTO, MARCA, PRAZO DE VALIDADE, ACONDICIONADO EM CAIXA CONTENDO 6 TABLETES, DE ACORDO COM AS NORMAS E RESOLUÇÕES DA ANVISA/MS COM REGISTRO NO MINISTÉRIO DA AGRICULTURA E/OU DA SAÚDE.
0050	PCT	200	CANELA EM PO FINA HOMOGENEA: PRODUTO OBTIDO DA CASCA DE ESPÉCIMES VEGETAIS GENUINOS, GRAOS SAOS E LIMPOS, DE COLORAÇÃO PARDO AMARELADA OU MARROM CLARO, COM ASPECTO CHEIRO AROMÁTICO E SABOR PRÓPRIOS, LIVRE DE SUJIDADES E MATERIAIS ESTRANHOS A SUA ESPÉCIE, ACONDICIONADA EM SACO PLÁSTICO TRANSPARENTE, ATÓXICO, EMBALADA EM CAIXA DE PAPELÃO REFORÇADA, RESISTENTE E VEDADA, APROPRIADA OBS: CANELA EM PÓ CONTENDO APROX: 30G
0051	KG	1700	CARNE BOVINA "ALCATRA": CARNE BOVINA DE PRIMEIRA, CORTE ALCATRA, MAGRA, RESFRIADA, SEM GORDURA E SEBO, ISENTO DE ADITIVOS OU SUBSTÂNCIAS ESTRANHAS QUE SEJAM IMPRÓPRIAS AO CONSUMO E QUE ALTEREM SUAS CARACTERÍSTICAS NATURAIS (FÍSICAS, QUÍMICAS E ORGANOLÉPTICAS). DEVERÁ SER ACONDICIONADA EM EMBALAGEM PRIMÁRIA CONSTITUÍDA DE PLÁSTICO ATÓXICO TRANSPARENTE, ISENTA DE SUJIDADES E OU AÇÃO DE MICRORGANISMOS, DEVIDAMENTE SELADA, COM ESPECIFICAÇÃO DE PESO, VALIDADE DO PRODUTO, MARCA/PROCEDÊNCIA E SELO DO MINISTÉRIO DA AGRICULTURA. VALIDADE A VENCER DE NO MÍNIMO 03 MESES CONTADOS A PARTIR DA ENTREGA.



0052	KG	500	CARNE BOVINA "COSTELA": CARNE BOVINA, CORTE COSTELA, MAGRA, RESFRIADA, SEM GORDURA E SEBO, ISENTO DE ADITIVOS OU SUBSTÂNCIAS ESTRANHAS QUE SEJAM IMPRÓPRIAS AO CONSUMO E QUE ALTEREM SUAS CARACTERÍSTICAS NATURAIS (FÍSICAS, QUÍMICAS E ORGANOLÉPTICAS). DEVERÁ SER ACONDICIONADA EM EMBALAGEM PRIMÁRIA DE 01 KG, CONSTITUÍDA DE PLÁSTICO ATÓXICO TRANSPARENTE, ISENTA DE SUJIDADES E OU AÇÃO DE MICRORGANISMOS, DEVIDAMENTE SELADA, COM ESPECIFICAÇÃO DE PESO, VALIDADE, PRODUTO E MARCA/PROCEDÊNCIA. VALIDADE A VENCER DE NO MÍNIMO 3 MESES CONTADOS A PARTIR DA ENTREGA.
0053	KG	600	CARNE BOVINA "COXÃO DURO MOÍDO": CARNE BOVINA, CORTE COXÃO DURO MOÍDO, MAGRO, CONGELADA, SEM GORDURA E SEBO, ISENTO DE ADITIVOS OU SUBSTÂNCIAS ESTRANHAS QUE SEJAM IMPRÓPRIAS AO CONSUMO E QUE ALTEREM SUAS CARACTERÍSTICAS NATURAIS (FÍSICAS, QUÍMICAS E ORGANOLÉPTICAS). DEVERÁ SER ACONDICIONADA EM EMBALAGEM PRIMÁRIA DE 01 KG, CONSTITUÍDA DE PLÁSTICO ATÓXICO TRANSPARENTE, ISENTA DE SUJIDADES E OU AÇÃO DE MICRORGANISMOS, DEVIDAMENTE SELADA, COM ESPECIFICAÇÃO DE PESO, VALIDADE, PRODUTO E MARCA/PROCEDÊNCIA. VALIDADE A VENCER DE NO MÍNIMO 3 MESES CONTADOS A PARTIR DA ENTREGA.
0054	KG	300	CARNE BOVINA "FÍGADO": CARNE BOVINA, FÍGADO, RESFRIADO, SEM GORDURA E SEBO, ISENTO DE ADITIVOS OU SUBSTÂNCIAS ESTRANHAS QUE SEJAM IMPRÓPRIAS AO CONSUMO E QUE ALTEREM SUAS CARACTERÍSTICAS NATURAIS (FÍSICAS, QUÍMICAS E ORGANOLÉPTICAS). DEVERÁ SER ACONDICIONADA EM EMBALAGEM PRIMÁRIA DE 01 KG, CONSTITUÍDA DE PLÁSTICO ATÓXICO TRANSPARENTE, ISENTA DE SUJIDADES E OU AÇÃO DE MICRORGANISMOS, DEVIDAMENTE SELADA, COM ESPECIFICAÇÃO DE PESO, VALIDADE, PRODUTO E MARCA/PROCEDÊNCIA. VALIDADE A VENCER DE NO MÍNIMO 3 MESES CONTADOS A PARTIR DA ENTREGA.
0055	KG	600	CARNE BOVINA "MÚSCULO": CARNE BOVINA DE SEGUNDA, CORTE MÚSCULO, MAGRA, RESFRIADA, SEM GORDURA E SEBO, ISENTO DE ADITIVOS OU SUBSTÂNCIAS ESTRANHAS QUE SEJAM IMPRÓPRIAS AO CONSUMO E QUE ALTEREM SUAS CARACTERÍSTICAS NATURAIS (FÍSICAS, QUÍMICAS E ORGANOLÉPTICAS). DEVERÁ SER ACONDICIONADA EM EMBALAGEM PRIMÁRIA CONSTITUÍDA DE PLÁSTICO ATÓXICO TRANSPARENTE, ISENTA DE SUJIDADES E OU AÇÃO DE MICRORGANISMOS, DEVIDAMENTE SELADA, COM ESPECIFICAÇÃO DE PESO, VALIDADE DO PRODUTO, MARCA/PROCEDÊNCIA E SELO DO MINISTÉRIO DA AGRICULTURA. VALIDADE A VENCER DE NO MÍNIMO 03 MESES CONTADOS A PARTIR DA ENTREGA.
0056	KG	1400	CARNE BOVINA "PATINHO": CARNE BOVINA DE PRIMEIRA, SALGADA, CORTE PATINHO, MAGRA, RESFRIADA, SEM GORDURA E SEBO, ISENTO DE ADITIVOS OU SUBSTÂNCIAS ESTRANHAS QUE SEJAM IMPRÓPRIAS AO CONSUMO E QUE ALTEREM SUAS CARACTERÍSTICAS NATURAIS (FÍSICAS, QUÍMICAS E ORGANOLÉPTICAS). DEVERÁ SER ACONDICIONADA EM EMBALAGEM PRIMÁRIA CONSTITUÍDA DE PLÁSTICO ATÓXICO TRANSPARENTE, ISENTA DE SUJIDADES E OU AÇÃO DE MICRORGANISMOS, DEVIDAMENTE SELADA, COM ESPECIFICAÇÃO DE PESO, VALIDADE DO PRODUTO, MARCA/PROCEDÊNCIA E SELO DO MINISTÉRIO DA AGRICULTURA. VALIDADE A VENCER DE NO MÍNIMO 03 MESES CONTADOS A PARTIR DA ENTREGA.
0057	KG	800	CARNE DE CHARQUE: NOVA, DE PROCEDÊNCIA IDÔNEA, COM TODAS AS INFORMAÇÕES DE SUA INDUSTRIALIZAÇÃO. A CARNE DEVE APRESENTAR-SE AINDA COM ASPECTO PRÓPRIO, NÃO AMOLECIDA E NEM PEGAJOSA, COR, CHEIRO E SABOR PRÓPRIO, SEM MANCHAS ESVERDEADAS, LIVRES DE PARASITAS, SUJIDADES E QUALQUER SUBSTÂNCIA CONTAMINANTE QUE POSSA ALTERÁ-LA OU ENCOBRIR QUALQUER ALTERAÇÃO, DE ACORDO COM A LEGISLAÇÃO SANITÁRIA E MINISTÉRIO DE AGRICULTURA, ACONDICIONADA EM PACOTES DE 500G E COM CERTIFICADO DA VIGILÂNCIA SANITÁRIA.



0058	KG	700	CARNE DE FRANGO: COXA E SOBRECOXA DE FRANGO CONGELADO COM OSSO SEM TEMPERO CARACTERÍSTICAS GERAIS: APRESENTAR CONSISTÊNCIA E COR CARACTERÍSTICOS DO PRODUTO E CARNE TENRA. FORNECER EM EMBALAGEM ORIGINAL (DO FRIGORÍFICO DE PROCEDÊNCIA DO PRODUTO) COM ATÉ 2KG, CONTENDO TODOS OS DADOS EXIGIDOS, COMO FABRICANTE, DATA DE FABRICAÇÃO E DE VALIDADE, QUADRO DE VALORES NUTRICIONAIS, ETC. O PRODUTO DEVERÁ TER REGISTRO NO SIF OU SIE E SER TRANSPORTADO EM TEMPERATURA INFERIOR A 5OC (GRAUS CELSIUS), EM RECIPIENTE ISOTÉRMICO.
0059	KG	1200	CEBOLA SECA: CEBOLA SECA, COLORAÇÃO BRANCA, DE 1ª QUALIDADE, COMPACTA E FIRME, SEM LESÕES DE ORIGEM FÍSICA OU MECÂNICA, PERFURAÇÕES E CORTES, TAMANHO E COLORAÇÃO UNIFORMES, ISENTAS DE SUJIDADES, PARASITAS E LARVAS, ACONDICIONADA EM CAIXAS DE MONOBLOCOS.
0060	KG	1200	CEBOLA SECA: CEBOLA SECA, COLORAÇÃO ROXA, DE 1ª QUALIDADE, COMPACTA E FIRME, SEM LESÕES DE ORIGEM FÍSICA OU MECÂNICA, PERFURAÇÕES E CORTES, TAMANHO E COLORAÇÃO UNIFORMES, ISENTAS DE SUJIDADES, PARASITAS E LARVAS, ACONDICIONADA EM CAIXAS DE MONOBLOCOS.
0061	KG	1000	CENOURA: CENOURA DE COLORAÇÃO VERMELHA, DE 1ª QUALIDADE, COMPACTA E FIRME, SEM LESÕES DE ORIGEM FÍSICA OU MECÂNICA, PERFURAÇÕES E CORTES, TAMANHO E COLORAÇÃO UNIFORMES, ISENTAS DE SUJIDADES, PARASITAS E LARVAS, ACONDICIONADA EM CAIXAS DE MONOBLOCOS.
0062	UND	400	CEREAL DE ARROZ E AVEIA: CEREAL PARA ALIMENTAÇÃO INFANTIL DE ARROZ E AVEIA, PRÉ-COZIDO, PARA ALIMENTAÇÃO INFANTIL (A PARTIR DOS SEIS MESES), COM PROBIOTICOS (BIFIDOBACTERIUM LACTIS), EM LATA DE 400 GRAMAS, ACONDICIONADA EM EMBALAGEM ORIGINAL DO FABRICANTE, COM DADOS DE IDENTIFICAÇÃO DO PRODUTO, DATA DE FABRICAÇÃO E PRAZO DE VALIDADE, DE ACORDO COM A RESOLUÇÃO 12/78 DA CNNPA. O PRODUTO DEVERÁ TER REGISTRO NO MINISTÉRIO DA AGRICULTURA E/OU MINISTÉRIO DA SAÚDE.
0063	UND	400	CEREAL DE MILHO: CEREAL PARA ALIMENTAÇÃO INFANTIL DE MILHO, PRÉ-COZIDO, PARA ALIMENTAÇÃO INFANTIL (A PARTIR DOS SEIS MESES), COM PROBIOTICOS (BIFIDOBACTERIUM LACTIS), EM LATA DE 400 GRAMAS, ACONDICIONADA EM EMBALAGEM ORIGINAL DO FABRICANTE, COM DADOS DE IDENTIFICAÇÃO DO PRODUTO, DATA DE FABRICAÇÃO E PRAZO DE VALIDADE, DE ACORDO COM A RESOLUÇÃO 12/78 DA CNNPA. O PRODUTO DEVERÁ TER REGISTRO NO MINISTÉRIO DA AGRICULTURA E/OU MINISTÉRIO DA SAÚDE.
0064	UND	400	CEREAL DE MULTICEREAIS: CEREAL PARA ALIMENTAÇÃO INFANTIL DE MULTICEREAIS, PRÉ-COZIDO, PARA ALIMENTAÇÃO INFANTIL (A PARTIR DOS SEIS MESES), COM PROBIOTICOS (BIFIDOBACTERIUM LACTIS), EM LATA DE 400 GRAMAS, ACONDICIONADA EM EMBALAGEM ORIGINAL DO FABRICANTE, COM DADOS DE IDENTIFICAÇÃO DO PRODUTO, DATA DE FABRICAÇÃO E PRAZO DE VALIDADE, DE ACORDO COM A RESOLUÇÃO 12/78 DA CNNPA. O PRODUTO DEVERÁ TER REGISTRO NO MINISTÉRIO DA AGRICULTURA E/OU MINISTÉRIO DA SAÚDE.
0065	CX	400	CHÁ DIVERSOS: CHÁ DIVERSOS, EMBALAGEM DE 10 GRAMAS, DEVIDAMENTE IDENTIFICADO COM A DESCRIÇÃO RESUMIDA DO MATERIAL, ISENTO DE ADITIVOS OU SUBSTÂNCIAS ESTRANHAS QUE SEJAM IMPRÓPRIAS AO CONSUMO E QUE ALTEREM SUAS CARACTERÍSTICAS NATURAIS (FÍSICAS, QUÍMICAS E ORGANOLÉPTICAS). DEVERÁ SER ACONDICIONADA EM EMBALAGEM PRIMÁRIA CONSTITUÍDA DE PLÁSTICO ATÓXICO TRANSPARENTE, ISENTA DE SUJIDADES E OU AÇÃO DE MICRORGANISMOS, COM ESPECIFICAÇÃO DE PESO, VALIDADE, PRODUTO E MARCA/PROCEDÊNCIA. VALIDADE A VENCER DE NO MÍNIMO 06 MESES CONTADOS A PARTIR DA ENTREGA.
0066	PCT	200	CHIMI CHURRI: COMPOSTO DE ERVAS, TEMPEROS E ESPECIARIAS DESIDRATADAS, PRODUTO DE PRIMEIRA QUALIDADE, COM COLORAÇÃO UNIFORME, ISENTO DE ENFERMIDADES, SUJIDADES, PARASITAS E LARVAS, PACOTE DE 15 GRAMAS.



0067	KG	400	CHUCHU: CHUCHU 1ª QUALIDADE, COMPACTO E FIRME, SEM LESÕES DE ORIGEM FÍSICA OU MECÂNICA, PERFURAÇÕES E CORTES, TAMANHO E COLORAÇÃO UNIFORMES, ISENTAS DE SUJIDADES, PARASITAS E LARVAS, ACONDICIONADA EM CAIXAS DE MONOBLOCOS.
0068	UND	100	COALHADA DESNATADA: COALHADA DESNATADA COM ADOÇANTE, RESFRIADA (MANUTENÇÃO DA CADEIA DE FRIO ATÉ A ENTREGA), ISENTA DE ADITIVOS OU SUBSTÂNCIAS ESTRANHAS QUE SEJAM IMPRÓPRIAS AO CONSUMO E QUE ALTEREM SUAS CARACTERÍSTICAS NATURAIS (FÍSICAS, QUÍMICAS E ORGANOLÉPTICAS). DEVERÁ SER ACONDICIONADA EM EMBALAGEM PRIMÁRIA (PRÓPRIA DO FABRICANTE) ISENTA DE SUJIDADES E OU AÇÃO DE MICROORGANISMOS, DEVIDAMENTE SELADA, COM ESPECIFICAÇÃO DE PESO, VALIDADE DO PRODUTO, MARCA/PROCEDÊNCIA E SELO DO MINISTÉRIO DA AGRICULTURA. VALIDADE A VENCER DE NO MÍNIMO 01 MÊS CONTADOS A PARTIR DA ENTREGA. EMBALAGEM DE 150 GRAMAS.
0069	KG	600	COENTRO: COENTRO, FRESCO, DE 1ª QUALIDADE, DE TAMANHO E COLORAÇÃO UNIFORMES, DEVENDO SER BEM DESENVOLVIDA, ISENTA DE MATERIAL TERROSO, SEM DANOS FÍSICOS E MECÂNICOS ORIUNDOS DO MANUSEIO E TRANSPORTE, ACONDICIONADOS EM SACOS PLÁSTICOS TRANSPARENTES.
0070	UND	600	COLORÍFICO: COLORÍFICO DE PRIMEIRA QUALIDADE, COM 0% DE SÓDIO NA SUA COMPOSIÇÃO. EMBALAGEM COM 100 GRAMAS E DADOS DE IDENTIFICAÇÃO DO PRODUTO, DATA DE FABRICAÇÃO E PRAZO DE VALIDADE, DE ACORDO COM A RESOLUÇÃO 12/78 DA CNNPA.
0071	UND	1000	COMPOSTO LACTEO DESNATADO: COMPOSTO LÁCTEO DESNATADO, RECOMENDADOS PARA CRIANÇAS ACIMA DE 01 ANO, FONTE DE FIBRAS PREBIÓTICAS (INULINA E FRUTOOLIGOSSARÍDEOS), VITAMINAS (C, D E), E MINERAIS (CÁLCIO E ZINCO). SACHE DE 800 GRAMAS, ACONDICIONADO EM EMBALAGEM ORIGINAL DO FABRICANTE, COM DADOS DE IDENTIFICAÇÃO DO PRODUTO, DATA DE FABRICAÇÃO E PRAZO DE VALIDADE. O PRODUTO DEVERÁ TER REGISTRO NO MINISTÉRIO DA AGRICULTURA E/OU MINISTÉRIO DA SAÚDE.
0072	UND	200	COMPOSTO LACTEO INTEGRAL ZERO LACTOSE: COMPOSTO LÁCTEO INTEGRAL ZERO LACTOSE, FORTIFICADO COM VITAMINAS (A, D E C) E MINERAIS (FERRO E ZINCO), CONTENDO A ENZIMA LACTASE E EMULSIFICAMENTE LECITINA DE SOJA. LATA DE 380 GRAMAS, SEM AMASSADURAS EM PERFEITO ESTADO DE CONSERVAÇÃO. ACONDICIONADO EM EMBALAGEM ORIGINAL DO FABRICANTE, COM DADOS DE IDENTIFICAÇÃO DO PRODUTO, DATA DE FABRICAÇÃO E PRAZO DE VALIDADE. O PRODUTO DEVERÁ TER REGISTRO NO MINISTÉRIO DA AGRICULTURA E/OU MINISTÉRIO DA SAÚDE.
0073	UND	150	COUVE: COUVE - FOLHA, DE 1ª QUALIDADE, DE TAMANHO E COLORAÇÃO UNIFORMES, DEVENDO SER BEM DESENVOLVIDA, ISENTA DE MATERIAL TERROSO, SEM DANOS FÍSICOS E MECÂNICOS ORIUNDOS DO MANUSEIO E TRANSPORTE, ACONDICIONADOS EM SACOS PLÁSTICOS TRANSPARENTES.
0074	UND	1100	CRÊME DE LEITE UHT: CRÊME DE LEITE UHT, TEXTURA HOMOGÊNEA, BRANCO LEITOSO, EMBALAGEM TETRA PAK DE 200 ML, ACONDICIONADO EM EMBALAGEM ORIGINAL DO FABRICANTE, COM DADOS DE IDENTIFICAÇÃO DO PRODUTO, DATA DE FABRICAÇÃO E PRAZO DE VALIDADE. O PRODUTO DEVERÁ TER REGISTRO NO MINISTÉRIO DA AGRICULTURA E/OU MINISTÉRIO DA SAÚDE.
0075	PCT	400	DOCE DE BANANA: DOCE DE BANANA EM TABLETE COM 300 GRAMAS (CONTENDO 10 UNIDADES), EM EMBALAGEM PRIMARIA E SECUNDÁRIA, ACONDICIONADO EM EMBALAGEM ORIGINAL DO FABRICANTE, COM DADOS DE IDENTIFICAÇÃO DO PRODUTO, DATA DE FABRICAÇÃO E PRAZO DE VALIDADE, DE ACORDO COM A RESOLUÇÃO N° 09/78 DA ANVISA.
0076	PCT	400	DOCE DE GOIABA: DOCE DE GOIABA EM TABLETE, COM 300 GRAMAS (CONTENDO 10 UNIDADES), EM EMBALAGEM DUPLA PROTETORA, ACONDICIONADO EM EMBALAGEM ORIGINAL DO FABRICANTE, COM DADOS DE IDENTIFICAÇÃO DO PRODUTO, DATA DE FABRICAÇÃO E PRAZO DE VALIDADE, DE ACORDO COM A RESOLUÇÃO N° 09/78 DA ANVISA.



0077	LT	100	ERVILHA: ERVILHA EM CONSERVA, EM EMBALAGEM TETRA PAK, COM PESO LÍQUIDO DE 280 GRAMAS, ACONDICIONADA EM EMBALAGEM ORIGINAL DO FABRICANTE, COM DADOS DE IDENTIFICAÇÃO DO PRODUTO, DATA DE FABRICAÇÃO E PRAZO DE VALIDADE. O PRODUTO DEVERÁ TER REGISTRO NO MINISTÉRIO DA AGRICULTURA E/OU MINISTÉRIO DA SAÚDE.
0078	UND	700	EXTRATO DE TOMATE: EXTRATO DE TOMATE, EM EMBALAGEM TETRA PAK COM 320 GRAMAS, ACONDICIONADO EM EMBALAGEM ORIGINAL DO FABRICANTE, COM DADOS DE IDENTIFICAÇÃO DO PRODUTO, DATA DE FABRICAÇÃO E PRAZO DE VALIDADE, DE ACORDO COM A RESOLUÇÃO 12/78 DA CNNPA.
0079	KG	240	FARINHA DE MANDIOCA: FARINHA DE MANDIOCA, AMARELA, TORRADA, PRIMEIRA QUALIDADE, COM 1 KG, ACONDICIONADA EM EMBALAGEM DE POLIPROPILENO TRANSPARENTE, COM DADOS DE IDENTIFICAÇÃO DO PRODUTO, DATA DE FABRICAÇÃO E PRAZO DE VALIDADE, DE ACORDO COM A RESOLUÇÃO 12/78 DA CNNPA.
0080	KG	600	FARINHA DE MANDIOCA: FARINHA DE MANDIOCA, TIPO QUEBRADINHA DE PRIMEIRA QUALIDADE, COM 1 KG, ACONDICIONADA EM EMBALAGEM DE POLIPROPILENO TRANSPARENTE COM DADOS DE IDENTIFICAÇÃO DO PRODUTO, DATA DE FABRICAÇÃO E PRAZO DE VALIDADE, DE ACORDO COM A RESOLUÇÃO 12/78 DA CNNPA.
0081	PCT	100	FARINHA DE ROSCA: FARINHA DE ROSCA, EM EMBALAGEM PLÁSTICA DE 500 GRAMAS, ACONDICIONADA EM EMBALAGEM ORIGINAL DO FABRICANTE, COM DADOS DE IDENTIFICAÇÃO DO PRODUTO, DATA DE FABRICAÇÃO E PRAZO DE VALIDADE, DE ACORDO COM A RESOLUÇÃO 12/78 DA CNNPA.
0082	KG	400	FARINHA DE TRIGO: FARINHA DE TRIGO ESPECIAL COM FERMENTO, ENRIQUECIDA COM FERRO E ÁCIDO FÓLICO, EMBALAGEM COM 1 KG, ACONDICIONADA EM EMBALAGEM ORIGINAL DO FABRICANTE, COM DADOS DE IDENTIFICAÇÃO DO PRODUTO, DATA DE FABRICAÇÃO E PRAZO DE VALIDADE, DE ACORDO COM A RESOLUÇÃO 12/78 DA CNNPA.
0083	KG	6000	FEIJÃO CARIOCA: FEIJÃO CARIOCA, PRIMEIRA QUALIDADE, LIVRE DE IMPUREZAS, TIPO 1, DE 1 KG, ACONDICIONADO EM EMBALAGEM DE POLIPROPILENO TRANSPARENTE, ORIGINAL DO FABRICANTE, COM DADOS DE IDENTIFICAÇÃO DO PRODUTO, DATA DE FABRICAÇÃO E PRAZO DE VALIDADE. O PRODUTO DEVERÁ TER REGISTRO NO MINISTÉRIO DA AGRICULTURA.
0084	KG	1000	FEIJÃO MACASSA: FEIJÃO MACASSA, PRIMEIRA QUALIDADE, LIVRE DE IMPUREZAS, COM 1 KG. ACONDICIONADO EM EMBALAGEM ORIGINAL DO FABRICANTE, COM DADOS DE IDENTIFICAÇÃO DO PRODUTO, DATA DE FABRICAÇÃO E PRAZO DE VALIDADE. O PRODUTO DEVERÁ TER REGISTRO NO MINISTÉRIO DA AGRICULTURA E/OU MINISTÉRIO DA SAÚDE.
0085	KG	500	FEIJÃO PRETO: FEIJÃO PRETO, PRIMEIRA QUALIDADE, LIVRE DE IMPUREZAS, COM 1 KG, ACONDICIONADO EM EMBALAGEM DE POLIPROPILENO TRANSPARENTE, ORIGINAL DO FABRICANTE, COM DADOS DE IDENTIFICAÇÃO DO PRODUTO, DATA DE FABRICAÇÃO E PRAZO DE VALIDADE. O PRODUTO DEVERÁ TER REGISTRO NO MINISTÉRIO DA AGRICULTURA E/OU MINISTÉRIO DA SAÚDE.
0086	PCT	5000	FLOCOS DE MILHO: FLOCOS DE MILHO, PRÉ-COZIDO, COM 500 GRAMAS, EMBALAGEM COM DADOS DE IDENTIFICAÇÃO DO PRODUTO, MARCA DO FABRICANTE, DATA DE FABRICAÇÃO E PRAZO DE VALIDADE, DE ACORDO COM A RESOLUÇÃO 12/78 DA CNNPA.
0087	PCT	100	FOLHA DE LOURO: FOLHA DE LOURO, PACOTE DE 4 GRAMAS, EMBALAGEM COM DADOS DE IDENTIFICAÇÃO DO PRODUTO, MARCA DO FABRICANTE, DATA DE FABRICAÇÃO E PRAZO DE VALIDADE, DE ACORDO COM A RESOLUÇÃO 12/78 DA CNNPA.
0088	MÇ	200	FÓSFORO: FÓSFORO COM 4 CM DE COMPRIMENTO, EM CAIXA COM 40 PALITOS, ACONDICIONADA EM PACOTE COM 10 UNIDADES.
0089	UND	200	GELATINA: GELATINA VEGETAL, EM PÓ, SABOR MORANGO, COM 30 GRAMAS, ACONDICIONADA EM EMBALAGEM ORIGINAL DO FABRICANTE, COM DADOS DE IDENTIFICAÇÃO DO PRODUTO, DATA DE FABRICAÇÃO E PRAZO DE VALIDADE, DE ACORDO COM A RESOLUÇÃO 12/78 DA CNNPA.



0090	UND	200	GELATINA: GELATINA VEGETAL, EM PÓ, SABOR UVA, COM 30 GRAMAS, ACONDICIONADA EM EMBALAGEM ORIGINAL DO FABRICANTE, COM DADOS DE IDENTIFICAÇÃO DO PRODUTO, DATA DE FABRICAÇÃO E PRAZO DE VALIDADE, DE ACORDO COM A RESOLUÇÃO 12/78 DA CNNPA.
0091	KG	600	GOIABA VERMELHA: GOIABA VERMELHA DE 1ª QUALIDADE, APRESENTANDO TAMANHO, COR E COM FORMAÇÃO UNIFORME, DEVENDO SER BEM DESENVOLVIDA E MADURA, COM POLPA INTACTA E FIRME, SEM DANOS FÍSICOS E MECÂNICOS, ACONDICIONADA EM CAIXAS DE MONOBLOCOS.
0092	KG	800	GOMA PARA TAPIOCA: GOMA PARA TAPIOCA, MOLHADA, RESFRIADA, EMBALAGEM DE 01 KG, SELADA, COM DADOS DE IDENTIFICAÇÃO DO PRODUTO, DATA DE FABRICAÇÃO E PRAZO DE VALIDADE.
0093	KG	60	INHAME: INHAME DE 1ª QUALIDADE, COMPACTO E FIRME, SEM LESÕES DE ORIGEM FÍSICA OU MECÂNICA, PERFURAÇÕES E CORTES, TAMANHO E COLORAÇÃO UNIFORMES, ISENTAS DE SUJIDADES, PARASITAS E LARVAS, ACONDICIONADA EM CAIXAS DE MONOBLOCOS.
0094	GF	2000	IOGURTE DESNATADO: IOGURTE DESNATADO COM POLPA DE MORANGO, GARRAFA, RESFRIADO (MANUTENÇÃO DA CADEIA DE FRIO ATÉ A ENTREGA), ISENTA DE ADITIVOS OU SUBSTÂNCIAS ESTRANHAS QUE SEJAM IMPRÓPRIAS AO CONSUMO E QUE ALTEREM SUAS CARACTERÍSTICAS NATURAIS (FÍSICAS, QUÍMICAS E ORGANOLÉPTICAS). DEVERÁ SER ACONDICIONADA EM EMBALAGEM PRIMÁRIA (PRÓPRIA DO FABRICANTE) ISENTA DE SUJIDADES E OU AÇÃO DE MICROORGANISMOS, DEVIDAMENTE SELADA, COM ESPECIFICAÇÃO DE PESO, VALIDADE DO PRODUTO, MARCA/PROCEDÊNCIA E SELO DO MINISTÉRIO DA AGRICULTURA. VALIDADE A VENCER DE NO MÍNIMO 01 MÊS CONTADOS A PARTIR DA ENTREGA. EMBALAGEM DE 900 GRAMAS.
0095	FR	100	KETCHUP: KETCHUP TRADICIONAL, EM EMBALAGEM PLÁSTICA DE 200 ML, EMBALAGEM COM DADOS DE IDENTIFICAÇÃO DO PRODUTO, MARCA DO FABRICANTE, DATA DE FABRICAÇÃO E PRAZO DE VALIDADE, DE ACORDO COM A RESOLUÇÃO 12/78 DA CNNPA
0096	KG	1000	LARANJA PERA: LARANJA PERA DE 1ª QUALIDADE, COMPACTA E FIRME, SEM LESÕES DE ORIGEM FÍSICA OU MECÂNICA, PERFURAÇÕES E CORTES, TAMANHO E COLORAÇÃO UNIFORMES, ISENTAS DE SUJIDADES, PARASITAS E LARVAS, ACONDICIONADA EM CAIXAS DE MONOBLOCOS.
0097	UND	400	LEITE CONDENSADO: LEITE CONDENSADO, PRIMEIRA QUALIDADE, COM SELO DO MINISTÉRIO DA AGRICULTURA, EM EMBALAGEM TETRA PAK COM 395 G, EM PERFEITO ESTADO DE CONSERVAÇÃO. ACONDICIONADO EM EMBALAGEM ORIGINAL DO FABRICANTE, COM DADOS DE IDENTIFICAÇÃO DO PRODUTO, DATA DE FABRICAÇÃO E PRAZO DE VALIDADE. O PRODUTO DEVERÁ TER REGISTRO NO MINISTÉRIO DA AGRICULTURA E/OU MINISTÉRIO DA SAÚDE.
0098	UND	150	LEITE DE COCO: LEITE DE COCO, HOMOGENEIZADO, PASTEURIZADO, TRADICIONAL, COM REDUZIDO TEOR DE GORDURA, COM 500 ML, ACONDICIONADO EM EMBALAGEM ORIGINAL DO FABRICANTE, COM DADOS DE IDENTIFICAÇÃO DO PRODUTO, DATA DE FABRICAÇÃO E PRAZO DE VALIDADE, DE ACORDO COM A RESOLUÇÃO 12/78 DA CNNPA.
0099	UND	400	LEITE DE SOJA: LEITE DE SOJA, EM PÓ A BASE DE PROTEÍNA ISOLADA DE SOJA, ISENTO DE LACTOSE E SACAROSE, ENRIQUECIDO COM 25 VITAMINAS E MINERAIS RICO EM CÁLCIO, FERRO E VITAMINA D. APRESENTAÇÃO EM PÓ, ACONDICIONADO EM EMBALAGEM COM APROXIMADAMENTE 400 GRAMAS, COM DADOS DE IDENTIFICAÇÃO DO PRODUTO, MARCA DO FABRICANTE, COM O NOME DO RESPONSÁVEL TÉCNICO, O LOTE, DATA DE FABRICAÇÃO, PRAZO DE VALIDADE, PESO LÍQUIDO E REGISTRO NO MINISTÉRIO DA SAÚDE E/OU MINISTÉRIO DA AGRICULTURA, DE ACORDO COM A RESOLUÇÃO 12/78 DA CNNPA.
0100	LT	400	LEITE DESNATADO SEM LACTOSE: LEITE DESNATADO SEM LACTOSE, EM PÓ, INSTANTÂNEO, 0% DE GORDURA EM LATA COM APROXIMADAMENTE 300 GRAMAS SEM AMASSADURAS EM PERFEITO ESTADO DE CONSERVAÇÃO, ACONDICIONADO EM EMBALAGEM ORIGINAL DO FABRICANTE, COM DADOS DE IDENTIFICAÇÃO DO PRODUTO, DATA DE FABRICAÇÃO E PRAZO DE VALIDADE. O PRODUTO DEVERÁ TER REGISTRO NO MINISTÉRIO DA AGRICULTURA E/OU MINISTÉRIO DA SAÚDE.



0101	SH	400	LEITE DESNATADO: LEITE DESNATADO, EM PÓ, INSTANTÂNEO, 0% DE GORDURA EM LATA COM APROXIMADAMENTE 300 GRAMAS SEM AMASSADURAS EM PERFEITO ESTADO DE CONSERVAÇÃO, ACONDICIONADO EM EMBALAGEM ORIGINAL DO FABRICANTE, COM DADOS DE IDENTIFICAÇÃO DO PRODUTO, DATA DE FABRICAÇÃO E PRAZO DE VALIDADE. O PRODUTO DEVERÁ TER REGISTRO NO MINISTÉRIO DA AGRICULTURA E/OU MINISTÉRIO DA SAÚDE.
0102	LT	1000	LEITE INTEGRAL: LEITE INTEGRAL, EM PÓ, ADICIONADO DE VITAMINAS E NUTRIENTES EM SACHE DE 800 GRAMAS, ACONDICIONADO EM EMBALAGEM ORIGINAL DO FABRICANTE, COM DADOS DE IDENTIFICAÇÃO DO PRODUTO, DATA DE FABRICAÇÃO E PRAZO DE VALIDADE. O PRODUTO DEVERÁ TER REGISTRO NO MINISTÉRIO DA AGRICULTURA E/OU MINISTÉRIO DA SAÚDE.
0103	LT	400	LEITE LONGA VIDA: LEITE LONGA VIDA, INTEGRAL EM EMBALAGEM TETRA PAK DE 01 LITRO, ACONDICIONADA EM EMBALAGEM ORIGINAL DO FABRICANTE, COM DADOS DE IDENTIFICAÇÃO DO PRODUTO, DATA DE FABRICAÇÃO E PRAZO DE VALIDADE, DE ACORDO COM A RESOLUÇÃO 12/78 DA CNNPA.
0104	KG	50	LIMÃO: LIMÃO DE 1ª QUALIDADE, COMPACTO E FIRME, SEM LESÕES DE ORIGEM FÍSICA OU MECÂNICA, PERFURAÇÕES E CORTES, TAMANHO E COLORAÇÃO UNIFORMES, ISENTAS DE SUJIDADES, PARASITAS E LARVAS, ACONDICIONADA EM CAIXAS DE MONOBLOCOS.
0105	KG	200	LINGUIÇA CALABRESA: LINGUIÇA CALABRESA, DE BOA QUALIDADE, ISENTA DE ADITIVOS OU SUBSTÂNCIAS ESTRANHAS QUE SEJAM IMPRÓPRIAS AO CONSUMO E QUE ALTEREM SUAS CARACTERÍSTICAS NATURAIS (FÍSICAS, QUÍMICAS E ORGANOLÉPTICAS). DEVERÁ SER ACONDICIONADA EM EMBALAGEM PRIMÁRIA ORIGINAL DE 01 KG, DEVIDAMENTE SELADA, COM ESPECIFICAÇÃO DE PESO, VALIDADE, DO PRODUTO, MARCA/PROCEDÊNCIA E SELO DO MINISTÉRIO DA AGRICULTURA. VALIDADE A VENCER DE NO MÍNIMO 03 MESES CONTADOS DA ENTREGA.
0106	KG	250	LINGUIÇA DE FRANGO: LINGUIÇA DE FRANGO, DE BOA QUALIDADE, ISENTA DE ADITIVOS OU SUBSTÂNCIAS ESTRANHAS QUE SEJAM IMPRÓPRIAS AO CONSUMO E QUE ALTEREM SUAS CARACTERÍSTICAS NATURAIS (FÍSICAS, QUÍMICAS E ORGANOLÉPTICAS). DEVERÁ SER ACONDICIONADA EM EMBALAGEM PRIMÁRIA ORIGINAL DE 01 KG, DEVIDAMENTE SELADA, COM ESPECIFICAÇÃO DE PESO, VALIDADE, DO PRODUTO, MARCA/PROCEDÊNCIA E SELO DO MINISTÉRIO DA AGRICULTURA. VALIDADE A VENCER DE NO MÍNIMO 03 MESES CONTADOS DA ENTREGA.
0107	UND	60	LINHAÇA: LINHAÇA, SEMENTE, INTEGRAL, MARRON, RICA EM OMEGA3 E ÔMEGA 6. ACONDICIONADO EM EMBALAGEM DE POLIPROPILENO TRANSPARENTE DE 200 GR, ORIGINAL DO FABRICANTE, COM DADOS DE IDENTIFICAÇÃO DO PRODUTO, DATA DE FABRICAÇÃO E PRAZO DE VALIDADE.
0108	KG	600	MAÇÃ GALA: MAÇÃ GALA DE 1ª QUALIDADE, COMPACTA E FIRME, SEM LESÕES DE ORIGEM FÍSICA OU MECÂNICA, PERFURAÇÕES E CORTES, TAMANHO E COLORAÇÃO UNIFORMES, ISENTAS DE SUJIDADES, PARASITAS E LARVAS, ACONDICIONADA EM CAIXAS DE MONOBLOCOS.
0109	PCT	7000	MACARRÃO ESPAGUETE: MACARRÃO ESPAGUETE DE SÊMOLA, PRIMEIRA QUALIDADE, VITAMINADO COM OVOS, COM 500 G. ACONDICIONADO EM EMBALAGEM ORIGINAL DO FABRICANTE, COM DADOS DE IDENTIFICAÇÃO DO PRODUTO, DATA DE FABRICAÇÃO E PRAZO DE VALIDADE, DE ACORDO COM A RESOLUÇÃO 12/78 DA CNNPA
0110	PCT	400	MACARRÃO INTEGRAL ESPAGUETTI: MACARRÃO INTEGRAL ESPAGUETE GRANO DURO, NÚMERO 08, 100 % NATURAL, NÃO POLIDO, FONTE DE PROTEÍNAS, RICO FIBRAS, VITAMINAS E MINERAIS, 500 GRAMAS, ACONDICIONADO EM EMBALAGEM ORIGINAL DO FABRICANTE, COM DADOS DE IDENTIFICAÇÃO DO PRODUTO, DATA DE FABRICAÇÃO E PRAZO DE VALIDADE, DE ACORDO COM A RESOLUÇÃO 12/78 DA CNNPA.
0111	KG	200	MACARRÃO PARA LASANHA = MACARRÃO PRÓPRIO PARA LASANHA, COM OVOS, PACOTE TRANSPARENTE POLIETILENO ATÓXICO, RESISTENTE, TERMOS SOLDADO EMBALAGEM DE 500G, DE BOA QUALIDADE VALIDADE MÍNIMA DE 12 MESES A PARTIR DA DATA DA ENTREGA.



0112	PCT	600	MACARRÃO PARAFUSO: MACARRÃO PARAFUSO, A BASE DE FARINHA, VITAMINADO COM OVOS, COM 500 GRAMAS, ACONDICIONADO EM EMBALAGEM ORIGINAL DO FABRICANTE, COM DADOS DE IDENTIFICAÇÃO DO PRODUTO, DATA DE FABRICAÇÃO E PRAZO DE VALIDADE, DE ACORDO COM A RESOLUÇÃO 12/78 DA CNNPA.
0113	KG	200	MACAXEIRA: MACAXEIRA DE 1ª QUALIDADE, COMPACTA E FIRME, SEM LESÕES DE ORIGEM FÍSICA OU MECÂNICA, PERFURAÇÕES E CORTES, TAMANHO E COLORAÇÃO UNIFORMES, ISENTAS DE SUJIDADES, PARASITAS E LARVAS, ACONDICIONADA EM CAIXAS DE MONOBLOCOS.
0114	SH	400	MAIONESE: MAIONESE TRADICIONAL, 0% DE GORDURA TRANS, SACHE DE 200 GRAMAS, ACONDICIONADA EM EMBALAGEM ORIGINAL DO FABRICANTE, COM DADOS DE IDENTIFICAÇÃO DO PRODUTO, DATA DE FABRICAÇÃO E PRAZO DE VALIDADE, DE ACORDO COM A RESOLUÇÃO 12/78 DA CNNPA.
0115	KG	1000	MAMÃO FORMOSA: MAMÃO FORMOSA DE 1ª QUALIDADE, ASPECTO GLOBOSO – MISTO E MADUROS, COR PRÓPRIA, POLPA FIRME E INTACTA, ISENTA DE ENFERMIDADES, BOA QUALIDADE, LIVRE DE RESÍDUOS DE FERTILIZANTES, SUJIDADES, PARASITAS, LARVAS, SEM LESÕES DE ORIGEM FÍSICA E MECÂNICA, ACONDICIONADA EM CAIXAS DE MONOBLOCO.
0116	KG	60	MANGA ESPADA: MANGA ESPADA DE 1ª QUALIDADE, MISTA E MADURAS, COR PRÓPRIA CLASSIFICADA COMO FRUTA COM POLPA FIRME E INTACTA, ISENTA DE ENFERMIDADES, BOA QUALIDADE, LIVRE DE RESÍDUOS DE FERTILIZANTES, SUJIDADES, PARASITAS, LAVRAS, SEM LESÕES DE ORIGEM FÍSICA, ACONDICIONADA EM CAIXAS DE MONOBLOCO.
0117	KG	200	MARACUJÁ: MARACUJÁ DE 1ª QUALIDADE, CASCA LISA, GRAÚDA, DE PRIMEIRA, LIVRE DE SUJIDADES, PARASITAS E LAVRAS, TAMANHO E COLORAÇÃO UNIFORMES, DEVENDO SER BEM DESENVOLVIDA E MADURA, COM POLPA FIRME E INTACTA, ACONDICIONADAS EM CAIXAS DE MONOBLOCO.
0118	PT	1200	MARGARINA VEGETAL: MARGARINA VEGETAL, COM 60% DE LIPÍDEOS DE GORDURA TRANS, PRIMEIRA QUALIDADE, EMBALAGEM (POTE) DE 01 KG, ACONDICIONADA EM EMBALAGEM ORIGINAL DO FABRICANTE, COM DADOS DE IDENTIFICAÇÃO DO PRODUTO, DATA DE FABRICAÇÃO E PRAZO DE VALIDADE, DE ACORDO COM A RESOLUÇÃO 12/78 DA CNNPA. O PRODUTO DEVERÁ TER REGISTRO NO MINISTÉRIO DA AGRICULTURA E/OU MINISTÉRIO DA SAÚDE.
0119	KG	6000	MELANCIA: MELANCIA DE 1ª QUALIDADE, REDONDA, CASCA LISA, GRAÚDA, LIVRE DE SUJIDADES, PARASITAS E LAVRAS, TAMANHO E COLORAÇÃO UNIFORMES, DEVENDO SER BEM DESENVOLVIDA E MADURA, COM POLPA FIRME E INTACTA, A GRANEL, PESANDO ENTRE (6 A 10) KG CADA UNIDADE. ACONDICIONADA EM CAIXAS DE MONOBLOCO.
0120	KG	1200	MELÃO AMARELO: MELÃO AMARELO DE 1ª QUALIDADE, REDONDO, CASCA LISA, GRAÚDO, LIVRE DE SUJIDADES, PARASITAS E LAVRAS, TAMANHO E COLORAÇÃO UNIFORMES, DEVENDO SER BEM DESENVOLVIDA E MADURA, COM POLPA FIRME E INTACTA, A GRANEL. ACONDICIONADOS EM CAIXAS DE MONOBLOCO.
0121	KG	400	MILHO DESOLHADO AMARELO: PRODUTO BENEFICIADO PARA O PREPARO DE MUNGUNZÁ, COM GRÃOS INTEIROS, DE COR AMARELA OU BRANCA, COM ASPECTO, COR, CHEIRO E SABOR PRÓPRIOS, EM EMBALAGEM PLÁSTICA COM 500 GRAMAS, FECHADA HERMETICAMENTE, CONTENDO PROCEDÊNCIA E VALIDADE, DE ACORDO COM A RESOLUÇÃO 12/78 DA CNNPA. O PRODUTO DEVERÁ TER REGISTRO NO MINISTÉRIO DA AGRICULTURA E/OU MINISTÉRIO DA SAÚDE.
0122	KG	400	MILHO DESOLHADO BRANCO: PRODUTO BENEFICIADO PARA O PREPARO DE MUNGUNZÁ, COM GRÃOS INTEIROS, DE COR AMARELA OU BRANCA, COM ASPECTO, COR, CHEIRO E SABOR PRÓPRIOS, EM EMBALAGEM PLÁSTICA COM 500 GRAMAS, FECHADA HERMETICAMENTE, CONTENDO PROCEDÊNCIA E VALIDADE, DE ACORDO COM A RESOLUÇÃO 12/78 DA CNNPA. O PRODUTO DEVERÁ TER REGISTRO NO MINISTÉRIO DA AGRICULTURA E/OU MINISTÉRIO DA SAÚDE.



0123	PCT	300	MILHO PARA PIPOCA: MILHO PARA PIPOCA, GRUPO DURO, CLASSE AMARELA, TIPO 01, EMBALAGEM PLÁSTICA DE 500 GRAMAS, ACONDICIONADA EM EMBALAGEM ORIGINAL DO FABRICANTE, COM DADOS DE IDENTIFICAÇÃO DO PRODUTO, DATA DE FABRICAÇÃO E PRAZO DE VALIDADE, DE ACORDO COM A RESOLUÇÃO 12/78 DA CNNPA.
0124	LT	200	MILHO VERDE: MILHO VERDE EM CONSERVA, EM EMBALAGEM TETRA PAK, COM PESO LÍQUIDO DE 280 GRAMAS, ACONDICIONADA EM EMBALAGEM ORIGINAL DO FABRICANTE, COM DADOS DE IDENTIFICAÇÃO DO PRODUTO, DATA DE FABRICAÇÃO E PRAZO DE VALIDADE. O PRODUTO DEVERÁ TER REGISTRO NO MINISTÉRIO DA AGRICULTURA E/OU MINISTÉRIO DA SAÚDE.
0125	SH	150	MOLHO MADEIRA: MOLHO MADEIRA PRONTO, EM SACHE DE 340 GRAMAS, ACONDICIONADA EM EMBALAGEM ORIGINAL DO FABRICANTE, COM DADOS DE IDENTIFICAÇÃO DO PRODUTO, DATA DE FABRICAÇÃO E PRAZO DE VALIDADE. ACONDICIONADA EM EMBALAGEM ORIGINAL DO FABRICANTE, COM DADOS DE IDENTIFICAÇÃO DO PRODUTO, DATA DE FABRICAÇÃO E PRAZO DE VALIDADE, DE ACORDO COM A RESOLUÇÃO 12/78 DA CNNPA.
0126	UND	80	MOLHO SHOYO. INGREDIENTES: ÁGUA, SAL REFINADO, SOJA, MILHO, AÇÚCAR, CORANTE CARAMELO E CONSERVADORES. DEVERÁ APRESENTAR AROMA, COR, SABOR E TEXTURA CARACTERÍSTICOS, ISENTO DE SUJIDADES E DE CONTAMINAÇÃO. APLICAÇÃO CULINÁRIA. PRESENÇA NA EMBALAGEM DO RÓTULO ORIGINAL DE FÁBRICA COM OS DADOS DE IDENTIFICAÇÃO E PROCEDÊNCIA DO PRODUTO COM NÚMERO DO LOTE, DATA DE FABRICAÇÃO, DATA DE VALIDADE, INFORMAÇÕES NUTRICIONAIS, BEM COMO QUANTIDADE DO PRODUTO. FRASCO COM 150ML, COM REGISTRO NO ÓRGÃO COMPETENTE. APRESENTAÇÃO EMBALAGEM INDUSTRIAL EM LITRO. VALIDADE MÍNIMA DE 6 (SEIS) MESES A PARTIR DA DATA DE ENTREGA.
0127	KG	500	MORTADELA MIXTA: PRODUTO FABRICADO A BASE DE CARNE SUÍNA E DE FRANGO, RESFRIADA, ACONDICIONADA EM PACOTES TUBO PLÁSTICOS A VÁCUO, DEVENDO CONSTAR A DATA DE FABRICAÇÃO, PRAZO DE VENCIMENTO, Nº DO REGISTRO DO ÓRGÃO FISCALIZADOR, Nº DO LOTE, MARCA DO FABRICANTE, PRAZO DE VALIDADE, MARCAS E CARIMBOS OFICIAIS, DE ACORDO COM AS PORTARIAS DO MINISTÉRIO DA AGRICULTURA, DIPOA Nº 304 DE 22 DE ABRIL DE 1996 E Nº304 DE 22 DE ABRIL DE 1998 E DA RESOLUÇÃO DA ANVISA Nº105 DE 19 DE MAIO DE 1999, DE ACORDO COM A LEGISLAÇÃO SANITÁRIA.
0128	UND	100	MOSTARDA: MOSTARDA TRADICIONAL EM BISNAGA DE 200 GRAMAS, ACONDICIONADO EM EMBALAGEM ORIGINAL DO FABRICANTE, COM DADOS DE IDENTIFICAÇÃO DO PRODUTO, DATA DE FABRICAÇÃO E PRAZO DE VALIDADE. ACONDICIONADO EM EMBALAGEM ORIGINAL DO FABRICANTE, COM DADOS DE IDENTIFICAÇÃO DO PRODUTO, DATA DE FABRICAÇÃO E PRAZO DE VALIDADE, DE ACORDO COM A RESOLUÇÃO 12/78 DA CNNPA.
0129	PCT	500	MUCILAGEM DE ARROZ: CEREAL A BASE DE FARINHA DE ARROZ, PRÉ-COZIDA COM INGREDIENTES: AÇÚCAR, AMIDO, SAIS MINERAIS, VITAMINA E AROMATIZANTE, ACONDICIONADA EM EMBALAGEM ÍNTEGRA, RESISTENTE, VEDADA E HERMETICAMENTE LIMPA. A EMBALAGEM DEVERÁ CONTER EXTERNAMENTE, OS DADOS DE IDENTIFICAÇÃO E PROCEDÊNCIAS, INFORMAÇÕES NUTRICIONAIS NÚMERO DE LOTES, QUANTIDADE DO PRODUTO, NÚMERO DO REGISTRO E NORMAS DE CODEX ALIMENTARES PARA FÓRMULA DESTINADAS A LACTANTES FAO/OMS. O PRODUTO DEVERÁ APRESENTAR VALIDADE MÍNIMA DE 10 (DEZ) MESES A PARTIR DA DATA DE ENTREGA. EMBALAGEM SACHÊ CONTENDO 230 GRAMAS.
0130	LT	1600	ÓLEO DE SOJA: ÓLEO DE SOJA REFINADO, SEM COLESTEROL, 0% DE GORDURA TRANS EM EMBALAGEM PLÁSTICA COM APROXIMADAMENTE 900 ML. ACONDICIONADO EM EMBALAGEM ORIGINAL DO FABRICANTE, COM DADOS DE IDENTIFICAÇÃO DO PRODUTO, DATA DE FABRICAÇÃO E PRAZO DE VALIDADE. O PRODUTO DEVERÁ TER REGISTRO NO MINISTÉRIO DA AGRICULTURA E/OU MINISTÉRIO DA SAÚDE.
0131	PCT	300	OREGANO: ORÉGANO, PACOTE DE 10 GRAMAS, ACONDICIONADA EM EMBALAGEM PLÁSTICA DO FABRICANTE, COM DADOS DE IDENTIFICAÇÃO DO PRODUTO, DATA DE FABRICAÇÃO E PRAZO DE VALIDADE, DE ACORDO COM A RESOLUÇÃO 12/78 DA CNNPA.



0132	BD	1200	OVO TIPO EXTRA: OVO TIPO EXTRA, CLASSE A, VERMELHO, EMBALAGEM CONTENDO 30 UNIDADES, COM DADOS DE IDENTIFICAÇÃO DO PRODUTO E PRAZO DE VALIDADE. COM AUSÊNCIA DE SUJIDADES, REGISTRO DO MINISTÉRIO DA AGRICULTURA E/OU MINISTÉRIO DA SAÚDE, DE ACORDO COM A RESOLUÇÃO 12/78 DA CNNPA.
0133	CX	200	PALITO: PALITO DENTAL, ROLIÇO, COM 100 UNIDADES POR CAIXA. ACONDICIONADO EM EMBALAGEM ORIGINAL DO FABRICANTE, COM DADOS DE IDENTIFICAÇÃO DO PRODUTO.
0134	KG	1000	PÃO CARTEIRA: PÃO CARTEIRA, UNIDADE DE 50 GRAMAS, SIMÉTRICO, COM UNIFORMIDADE NO ASSADO, AROMA E SABOR TÍPICO, SEM INCISÃO DA MASSA. A CASCA DEVERÁ SER DOURADA NA PARTE SUPERIOR E MARROM NA INFERIOR EMACIA. O MIOLO DEVERÁ TER TEXTURA MACIA, DE COR BRANCA, AVELUDADO E ELÁSTICO. ENTREGA: O PRODUTO DEVERÁ SER ENTREGUE DENTRO DOS PADRÕES DE QUALIDADE ESTABELECIDOS, EM VEÍCULO ESPECIALMENTE AUTORIZADOS PELA VIGILÂNCIA SANITÁRIA PARA ESTA FINALIDADE. O PRODUTO DEVERÁ SER TRANSPORTADO EM CAIXAS VAZADAS (ALTURA: 31CM, COMPRIMENTO: 57CM E LARGURA: 37CM), LIMPAS COM ESMERADA HIGIENE, FORRADAS COM PLÁSTICO TRANSPARENTE ESTÉRIL, COBERTAS POR UM VÉU OU OUTRO SIMILAR QUE MANTENHA O PRODUTO PROTEGIDO. O USO DO PLÁSTICO ESTÉRIL AO INVÉS DA CAIXA, SOMENTE SERÁ ACEITO PARA A ENTREGA, SE NÃO HOVER ALTERAÇÃO FÍSICA DO PRODUTO, OU ATÉ MICROBIOLÓGICA. NÃO SERÁ PERMITIDA A ENTREGA EM CARROS DE PASSEIO. O FORNECEDOR DEVERÁ ESTAR TRAJANDO UNIFORME, TOUCA CAPILAR OU BONÉ, BARBA APARADA, SEM ADORNOS E DEVIDAMENTE LIMPOS.
0135	PCT	1000	PÃO DE FORMA INTEGRAL: PÃO DE FORMA INTEGRAL, SEM CASCA, FATIADO, PACOTE COM 20 FATIAS, 3,5 GRAMAS DE FIBRAS EM 45 GRAMAS DO PRODUTO, EMBALAGEM PLÁSTICA DE 450 GRAMAS, COM RÓTULO, LISTA DE INGREDIENTES, DATA DE FABRICAÇÃO, DATA DE VALIDADE E PROCEDÊNCIA. VALIDADE DE 05 DIAS A PARTIR DA DATA DE ENTREGA.
0136	PCT	1000	PÃO DE FORMA: PÃO DE FORMA, SEM CASCA, FATIADO, PACOTE COM 20 FATIAS, EMBALAGEM PLÁSTICA DE 450 GRAMAS, COM RÓTULO, LISTA DE INGREDIENTES, DATA DE FABRICAÇÃO, DATA DE VALIDADE E PROCEDÊNCIA. VALIDADE DE 05 DIAS A PARTIR DA DATA DE ENTREGA.
0137	KG	1000	PÃO DE QUEIJO: PRODUTO PRODUZIDA DE FORMA ARTESANAL COM A UTILIZAÇÃO DE INSUMOS NATURAIS, SEM CONSERVANTES, CORANTES E OUTROS ADITIVOS UTILIZADOS NOS INDUSTRIALIZADOS, DE CONSISTÊNCIA FIRME, MACIO, TAMANHO UNIFORME, FABRICADO A BASE ÁGUA, POLVILHO DOCE, OVO, MARGARINA, FÉCULA DE MANDIOCA, QUEIJO, AMIDO MODIFICADO, LEITE EM PÓ, SAL E AROMA IDÉNTICO AO NATURAL DE QUEIJO. OS PÃES NÃO DEVEM APRESENTAR QUEIMADURAS E SUA COLORAÇÃO DEVE MOSTRAR TONALIDADES REGULARES, DEVERÁ APRESENTAR TEXTURA MACIA E COM SABOR CARACTERÍSTICO DO PRODUTO. PESO UNITÁRIO DE APROXIMADAMENTE 50 GRAMAS. EMBALADOS EM SACO DE POLIETILENO DE BAIXA DENSIDADE, ATÓXICO, LACRADO, RESISTENTE AO TRANSPORTE E AO ARMAZENAMENTO, TRANSPARENTE COM RÓTULO IMPRESSO DE ACORDO COM A LEGISLAÇÃO VIGENTE.



0138	KG	1000	PÃO DOCE: PÃO DOCE, UNIDADE C/ 50 GRAMAS, SIMÉTRICO, COM UNIFORMIDADE NO ASSADO, AROMA E SABOR TÍPICO DE PÃO DOCE, SEM INCISÃO DA MASSA. A CASCA DEVERÁ SER DOURADA NA PARTE SUPERIOR E MARROM NA INFERIOR EMACIA. O MIOLO DEVERÁ TER TEXTURA MACIA, DE COR BRANCA, AVELUDADO E ELÁSTICO. ENTREGA: O PRODUTO DEVERÁ SER ENTREGUE DENTRO DOS PADRÕES DE QUALIDADE ESTABELECIDOS, EM VEÍCULO ESPECIALMENTE AUTORIZADOS PELA VIGILÂNCIA SANITÁRIA PARA ESTA FINALIDADE. O PRODUTO DEVERÁ SER TRANSPORTADO EM CAIXAS VAZADAS (ALTURA: 31CM, COMPRIMENTO: 57CM E LARGURA: 37CM), LIMPAS COM ESMERADA HIGIENE, FORRADAS COM PLÁSTICO TRANSPARENTE ESTÉRIL, COBERTAS POR UM VÉU OU OUTRO SIMILAR QUE MANTENHA O PRODUTO PROTEGIDO. O USO DO PLÁSTICO ESTÉRIL AO INVÉS DA CAIXA, SOMENTE SERÁ ACEITO PARA A ENTREGA, SE NÃO HOUVER ALTERAÇÃO FÍSICA DO PRODUTO, OU ATÉ MICROBIOLÓGICA. NÃO SERÁ PERMITIDA A ENTREGA EM CARROS DE PASSEIO. O FORNECEDOR DEVERÁ ESTAR TRAJANDO UNIFORME, TOUCA CAPILAR OU BONÉ, BARBA APARADA, SEM ADORNOS E DEVIDAMENTE LIMPOS.
0139	KG	1000	PÃO FRANCÊS: PÃO FRANCÊS, UNIDADE 50 GRAMAS, SIMÉTRICO, COM UNIFORMIDADE NO ASSADO, AROMA E SABOR TÍPICOS. A CASCA DEVERÁ SER DOURADA NA PARTE SUPERIOR E MARROM NA INFERIOR, COM ESPESSURA APROXIMADA DE 1 A 2 MM, NÃO DURA E SIM CROCANTE, SEM A PRESENÇA DE PESTANA OU INCISÃO DA MASSA. O MIOLO DEVERÁ SER CONSISTENTE, DE COR CREME, COM CAVIDADES IRREGULARES, TEXTURA MACIA, AVELUDADA, SEDOSA E ELÁSTICA. ENTREGA: O PRODUTO DEVERÁ SER ENTREGUE DENTRO DOS PADRÕES DE QUALIDADE ESTABELECIDOS, EM VEÍCULO ESPECIALMENTE AUTORIZADOS PELA VIGILÂNCIA SANITÁRIA PARA ESTA FINALIDADE. O PRODUTO DEVERÁ SER TRANSPORTADO EM CAIXAS VAZADAS (ALTURA: 31CM, COMPRIMENTO: 57CM E LARGURA: 37CM), LIMPAS COM ESMERADA HIGIENE, FORRADAS COM PLÁSTICO TRANSPARENTE ESTÉRIL, COBERTAS POR UM VÉU OU OUTRO SIMILAR QUE MANTENHA O PRODUTO PROTEGIDO. O USO DO PLÁSTICO ESTÉRIL AO INVÉS DA CAIXA, SOMENTE SERÁ ACEITO PARA A ENTREGA, SE NÃO HOUVER ALTERAÇÃO FÍSICA DO PRODUTO, OU ATÉ MICROBIOLÓGICA. NÃO SERÁ PERMITIDA A ENTREGA EM CARROS DE PASSEIO. O FORNECEDOR DEVERÁ ESTAR TRAJANDO UNIFORME, TOUCA CAPILAR OU BONÉ, BARBA APARADA, SEM ADORNOS E DEVIDAMENTE LIMPOS.
0140	KG	1200	PÃO PARA HAMBURGUER: PRODUTO PRODUZIDA DE FORMA ARTESANAL COM A UTILIZAÇÃO DE INSUMOS NATURAIS, SEM CONSERVANTES, CORANTES E OUTROS ADITIVOS UTILIZADOS NOS INDUSTRIALIZADOS, FABRICADO A BASE DE FARINHA DE TRIGO, FERMENTO BIOLÓGICO, ÁGUA, SAL, AÇÚCAR, DEVENDO SER A FARINHA PARA O PREPARO ENRIQUECIDA DE FERRO E ÁCIDO FÓLICO CONFORME RDC 344 DE 13/12/2002, ISENTA DE GORDURAS TRANS, PODENDO CONTER OUTRAS SUBSTÂNCIAS ALIMENTÍCIAS, VALIDADE: 10 DIAS, ACONDICIONADA EM EMBALAGEM DE POLIETILENO, PACOTES COM 10 UNIDADES, EQUIVALENTE A 500 GRAMAS, CONTENDO DADOS DE IDENTIFICAÇÃO DO PRODUTO, MARCA DO FABRICANTE, PRAZO DE VALIDADE, PESO LIQUIDO E DE ACORDO COM A RESOLUÇÃO 12/78 DA COMISSÃO NACIONAL DE NORMAS E PADRÕES PARA ALIMENTOS – CBNPA.
0141	PCT	2500	PÃO PARA SANDUICHE: PÃO PARA SANDUICHE, HOT DOG, PACOTE COM 10 UNIDADES, EMBALAGEM PLÁSTICA DE 500 GRAMAS, COM RÓTULO, LISTA DE INGREDIENTES, DATA DE FABRICAÇÃO, DATA DE VALIDADE E PROCEDÊNCIA. VALIDADE DE 05 DIAS A PARTIR DA DATA DE ENTREGA.
0142	KG	800	PÃO PIZZA: O PRODUTO DEVERÁ CONTER: FARINHA DE TRIGO ENRIQUECIDA COM FERRO E ÁCIDO FÓLICO, ÁGUA, ÓLEO DE SOJA, AÇÚCAR E SAL. MOLHO: ÁGUA, POLPA DE TOMATE, TEMPEROS, QUEIJO MUSSARELA E ORÉGANO. CADA UNIDADE DEVERÁ SER EMBALADA INDIVIDUALMENTE EM SACOS DE POLIETILENO TUBULAR LISO, TRANSPARENTE, ATÓXICO, LACRADO. PESO MÍNIMO DE 50 GRAMAS E MÁXIMO DE 70 GRAMAS. NA EMBALAGEM DEVERÁ CONSTAR O NOME E MARCA DO PRODUTO, DATA DE FABRICAÇÃO, PRAZO DE VALIDADE E NÚMERO DO LOTE, TABELA DE INFORMAÇÕES NUTRICIONAIS.



0143	KG	06	PÁPRICA DOCE: CONDIMENTO, MATÉRIA-PRIMA PÁPRICA DOCE, ASPECTO FÍSICO PÓ. DEVERÁ APRESENTAR AROMA, COR, SABOR E TEXTURA CARACTERÍSTICOS, ISENTO DE SUJIDADES E DE CONTAMINAÇÃO. PRESENÇA NA EMBALAGEM DO RÓTULO ORIGINAL DE FÁBRICA COM OS DADOS DE IDENTIFICAÇÃO E PROCEDÊNCIA DO PRODUTO COM NÚMERO DO LOTE, DATA DE FABRICAÇÃO, DATA DE VALIDADE, INFORMAÇÕES NUTRICIONAIS, BEM COMO QUANTIDADE DO PRODUTO. COM REGISTRO NO ÓRGÃO COMPETENTE. APRESENTAÇÃO: EMBALAGEM INDUSTRIAL DE 1KG. VALIDADE MÍNIMA DE 6 (SEIS) MESES A PARTIR DA DATA DE ENTREGA.
0144	KG	06	PÁPRICA PICANTE: CONDIMENTO, MATÉRIA-PRIMA PÁPRICA PICANTE, ASPECTO FÍSICO PÓ. DEVERÁ APRESENTAR AROMA, COR, SABOR E TEXTURA CARACTERÍSTICOS, ISENTO DE SUJIDADES E DE CONTAMINAÇÃO. PRESENÇA NA EMBALAGEM DO RÓTULO ORIGINAL DE FÁBRICA COM OS DADOS DE IDENTIFICAÇÃO E PROCEDÊNCIA DO PRODUTO, COM NÚMERO DO LOTE, DATA DE FABRICAÇÃO, DATA DE VALIDADE, BEM COMO QUANTIDADE DO PRODUTO. COM REGISTRO NO ÓRGÃO COMPETENTE. APRESENTAÇÃO: EMBALAGEM INDUSTRIAL DE 1KG. VALIDADE MÍNIMA DE 6 (SEIS) MESES A PARTIR DA DATA DE ENTREGA.
0145	KG	2400	PEITO DE FRANGO SEM OSSO: CORTADO EM FATIAS (FILÉ), SEM PELE, CONGELADO. EMBALAGEM: DEVE ESTAR INTACTA, POLIETILENO, TRANSPARENTE, ATÓXICA, CONTENDO 01 KG. NA EMBALAGEM DEVE CONTER AS SEGUINTE INFORMAÇÕES: IDENTIFICAÇÃO DA EMPRESA, PESO, DATA DE PROCESSAMENTO E DATA DE VALIDADE, IDENTIFICAÇÃO DO TIPO DE CARNE, CARIMBO DE INSPEÇÃO ESTADUAL OU FEDERAL. PRAZO DE VALIDADE MÍNIMO 03 MESES A CONTAR A PARTIR DA DATA DE ENTREGA.
0146	KG	1000	PEIXE IN NATURA TRATADO: PRODUTO DE BOA QUALIDADE, TIPO TILÁPIA, DE PROCEDÊNCIA IDÔNEA, SEM ESCAMAS, CONGELADO, COM EMBALAGEM EM FILME PVC TRANSPARENTE OU SACO PLÁSTICO TRANSPARENTE, CONTENDO A IDENTIFICAÇÃO DO PRODUTO, PRAZO DE VALIDADE, MARCAS E CARIMBOS OFICIAIS, DE ACORDO COM AS PORTARIAS DO MINISTÉRIO DA AGRICULTURA, DIPOA N.304 DE 22/04/96 E N.145 DE 22/04/98, DA RESOLUÇÃO DA ANVISA N.105 DE 19/05/99.
0147	KG	50	PEPINO: PEPINO DE 1ª QUALIDADE, TAMANHO E COLORAÇÃO UNIFORMES, COM POLPA FIRME E INTACTA, DEVENDO SER BEM DESENVOLVIDA, SEM DANOS FÍSICOS E MECÂNICOS DO MANUSEIO E TRANSPORTE, ACONDICIONADO EM CAIXAS DE MONOBLOCO.
0148	KG	600	PIMENTÃO VERDE: PIMENTÃO VERDE DE 1ª QUALIDADE, APRESENTANDO TAMANHO, COR E COM FORMAÇÃO UNIFORME, DEVENDO SER BEM DESENVOLVIDA, SEM DANOS FÍSICOS E MECÂNICOS ORIUNDOS DO MANUSEIO E TRANSPORTE, ACONDICIONADA EM CAIXAS DE MONOBLOCO.
0149	KG	600	POLPA DE FRUTA "ACEROLA": POLPA DE FRUTA SABOR ACEROLA, COMPOSTO LÍQUIDO EXTRAÍDO PELO ESMAGAMENTO DAS PARTES COMESTÍVEIS DE FRUTAS CARNOSAS; APRESENTAÇÃO NA FORMA POLPA DE FRUTA CONGELADA; LÍQUIDO OBTIDO DA FRUTA MADURA E SÃ; PROCESSO TECNOLÓGICO ADEQUADO, SUBMETIDO A TRATAMENTO QUE ASSEGURE SUA APRESENTAÇÃO E CONSERVAÇÃO ATÉ O CONSUMO; ISENTO DE FRAGMENTOS DAS PARTES NÃO COMESTÍVEIS E SEM AÇÚCAR; COM ASPECTO EM PASTA MOLE, COR, CHEIRO E SABOR PRÓPRIO; ACONDICIONADO EM EMBALAGEM PLÁSTICA DE 1 KG CADA UNIDADE; E SUAS CONDIÇÕES DEVERÃO ESTAR DE ACORDO COM A RESOLUÇÃO - CNNPA Nº 12, DE 24/07/78 E RDC 272, DE 22/09/05 E SUAS ALTERAÇÕES POSTERIORES. DEVE ATENDER ÀS NORMAS DE ROTULAGEM GERAL, NUTRICIONAL E ESPECÍFICAS NO RESPECTIVO REGULAMENTO TÉCNICO, DEVENDO APRESENTAR IDENTIFICAÇÃO E CONTATO DO FORNECEDOR, NOME DO PRODUTO, PESO, PRAZO DE VALIDADE, INFORMAÇÕES NUTRICIONAIS E SELO DE INSPEÇÃO SANITÁRIA.



0150	KG	600	POLPA DE FRUTA "CAJÁ": POLPA DE FRUTA, SABOR CAJÁ; COMPOSTO LÍQUIDO EXTRAÍDO PELO ESMAGAMENTO DAS PARTES COMESTÍVEIS DE FRUTAS CARNOSAS; APRESENTAÇÃO NA FORMA POLPA DE FRUTA CONGELADA; LÍQUIDO OBTIDO DA FRUTA MADURA E SÃ; PROCESSO TECNOLÓGICO ADEQUADO, SUBMETIDO A TRATAMENTO QUE ASSEGURE SUA APRESENTAÇÃO E CONSERVAÇÃO ATÉ O CONSUMO; ISENTO DE FRAGMENTOS DAS PARTES NÃO COMESTÍVEIS E SEM AÇÚCAR; COM ASPECTO EM PASTA MOLE, COR, CHEIRO E SABOR PRÓPRIO; ACONDICIONADO EM EMBALAGEM PLÁSTICA DE 1 KG CADA UNIDADE; E SUAS CONDIÇÕES DEVERÃO ESTAR DE ACORDO COM A RESOLUÇÃO - CNNPA Nº 12, DE 24/07/78 E RDC 272, DE 22/09/05 E SUAS ALTERAÇÕES POSTERIORES. DEVE ATENDER ÀS NORMAS DE ROTULAGEM GERAL, NUTRICIONAL E ESPECÍFICAS NO RESPECTIVO REGULAMENTO TÉCNICO, DEVENDO APRESENTAR IDENTIFICAÇÃO E CONTATO DO FORNECEDOR, NOME DO PRODUTO, PESO, PRAZO DE VALIDADE, INFORMAÇÕES NUTRICIONAIS E SELO DE INSPEÇÃO SANITÁRIA.
0151	KG	600	POLPA DE FRUTA "CAJU": POLPA DE FRUTA, SABOR CAJU, COMPOSTO LÍQUIDO EXTRAÍDO PELO ESMAGAMENTO DAS PARTES COMESTÍVEIS DE FRUTAS CARNOSAS; APRESENTAÇÃO NA FORMA POLPA DE FRUTA CONGELADA; LÍQUIDO OBTIDO DA FRUTA MADURA E SÃ; PROCESSO TECNOLÓGICO ADEQUADO, SUBMETIDO A TRATAMENTO QUE ASSEGURE SUA APRESENTAÇÃO E CONSERVAÇÃO ATÉ O CONSUMO; ISENTO DE FRAGMENTOS DAS PARTES NÃO COMESTÍVEIS E SEM AÇÚCAR; COM ASPECTO EM PASTA MOLE, COR, CHEIRO E SABOR PRÓPRIO; ACONDICIONADO EM EMBALAGEM PLÁSTICA DE 1 KG CADA UNIDADE; E SUAS CONDIÇÕES DEVERÃO ESTAR DE ACORDO COM A RESOLUÇÃO - CNNPA Nº 12, DE 24/07/78 E RDC 272, DE 22/09/05 E SUAS ALTERAÇÕES POSTERIORES. DEVE ATENDER ÀS NORMAS DE ROTULAGEM GERAL, NUTRICIONAL E ESPECÍFICAS NO RESPECTIVO REGULAMENTO TÉCNICO, DEVENDO APRESENTAR IDENTIFICAÇÃO E CONTATO DO FORNECEDOR, NOME DO PRODUTO, PESO, PRAZO DE VALIDADE, INFORMAÇÕES NUTRICIONAIS E SELO DE INSPEÇÃO SANITÁRIA.
0152	KG	600	POLPA DE FRUTA "GOIABA": POLPA DE FRUTA, SABOR GOIABA, COMPOSTO LÍQUIDO EXTRAÍDO PELO ESMAGAMENTO DAS PARTES COMESTÍVEIS DE FRUTAS CARNOSAS; APRESENTAÇÃO NA FORMA POLPA DE FRUTA CONGELADA; LÍQUIDO OBTIDO DA FRUTA MADURA E SÃ; PROCESSO TECNOLÓGICO ADEQUADO, SUBMETIDO A TRATAMENTO QUE ASSEGURE SUA APRESENTAÇÃO E CONSERVAÇÃO ATÉ O CONSUMO; ISENTO DE FRAGMENTOS DAS PARTES NÃO COMESTÍVEIS E SEM AÇÚCAR; COM ASPECTO EM PASTA MOLE, COR, CHEIRO E SABOR PRÓPRIO; ACONDICIONADO EM EMBALAGEM PLÁSTICA DE 1 KG CADA UNIDADE; E SUAS CONDIÇÕES DEVERÃO ESTAR DE ACORDO COM A RESOLUÇÃO - CNNPA Nº 12, DE 24/07/78 E RDC 272, DE 22/09/05 E SUAS ALTERAÇÕES POSTERIORES. DEVE ATENDER ÀS NORMAS DE ROTULAGEM GERAL, NUTRICIONAL E ESPECÍFICAS NO RESPECTIVO REGULAMENTO TÉCNICO, DEVENDO APRESENTAR IDENTIFICAÇÃO E CONTATO DO FORNECEDOR, NOME DO PRODUTO, PESO, PRAZO DE VALIDADE, INFORMAÇÕES NUTRICIONAIS E SELO DE INSPEÇÃO SANITÁRIA.



0153	KG	600	POLPA DE FRUTA "MANGA": POLPA DE FRUTA, SABOR MANGA, COMPOSTO LÍQUIDO EXTRAÍDO PELO ESMAGAMENTO DAS PARTES COMESTÍVEIS DE FRUTAS CARNOSAS; APRESENTAÇÃO NA FORMA POLPA DE FRUTA CONGELADA; LÍQUIDO OBTIDO DA FRUTA MADURA E SÁ; PROCESSO TECNOLÓGICO ADEQUADO, SUBMETIDO A TRATAMENTO QUE ASSEGURE SUA APRESENTAÇÃO E CONSERVAÇÃO ATÉ O CONSUMO; ISENTO DE FRAGMENTOS DAS PARTES NÃO COMESTÍVEIS E SEM AÇÚCAR; COM ASPECTO EM PASTA MOLE, COR, CHEIRO E SABOR PRÓPRIO; ACONDICIONADO EM EMBALAGEM PLÁSTICA DE 1 KG CADA UNIDADE; E SUAS CONDIÇÕES DEVERÃO ESTAR DE ACORDO COM A RESOLUÇÃO - CNNPA Nº 12, DE 24/07/78 E RDC 272, DE 22/09/05 E SUAS ALTERAÇÕES POSTERIORES. DEVE ATENDER ÀS NORMAS DE ROTULAGEM GERAL, NUTRICIONAL E ESPECÍFICAS NO RESPECTIVO REGULAMENTO TÉCNICO, DEVENDO APRESENTAR IDENTIFICAÇÃO E CONTATO DO FORNECEDOR, NOME DO PRODUTO, PESO, PRAZO DE VALIDADE, INFORMAÇÕES NUTRICIONAIS E SELO DE INSPEÇÃO SANITÁRIA.
0154	KG	300	PRESUNTO BOVINO: FRIOS, VARIEDADE PRESUNTO DE CARNE BOVINA, TIPO PREPARAÇÃO DEFUMADO, APRESENTAÇÃO PEÇA INTEIRA E/ FATIADO, ESTADO DE CONSERVAÇÃO RESFRIADO.
0155	KG	300	PRESUNTO DE FRANGO: FRIOS, VARIEDADE PRESUNTO DE CARNE FRANGO, TIPO PREPARAÇÃO DEFUMADO, APRESENTAÇÃO PEÇA INTEIRA E/ FATIADO, ESTADO DE CONSERVAÇÃO RESFRIADO.
0156	KG	300	PRESUNTO MAGRO: PRESUNTO MAGRO COZIDO FATIADO, PRESUNTO AVES MAGRO, SEM CAPA DE GORDURA. PRODUTO FRESCO, REFRIGERADO.
0157	KG	300	PRESUNTO MAGRO: PRESUNTO MAGRO COZIDO FATIADO, PRESUNTO SUÍNO MAGRO, SEM CAPA DE GORDURA. PRODUTO FRESCO, REFRIGERADO.
0158	PCT	2000	PROTEÍNA DE SOJA: PROTEÍNA DE SOJA (ESCURA), TEXTURIZADA, NATURAL, PACOTE COM 400 GRAMAS, ACONDICIONADA EM EMBALAGEM ORIGINAL DO FABRICANTE, COM DADOS DE IDENTIFICAÇÃO DO PRODUTO, DATA DE FABRICAÇÃO E PRAZO DE VALIDADE. O PRODUTO DEVERÁ TER REGISTRO NO MINISTÉRIO DA AGRICULTURA E/OU MINISTÉRIO DA SAÚDE.
0159	KG	300	QUEIJO COALHO: QUEIJO COALHO FRESCO, RESFRIADO (MANUTENÇÃO DA CADEIA DE FRIO ATÉ A ENTREGA), ISENTO DE ADITIVOS OU SUBSTÂNCIAS ESTRANHAS QUE SEJAM IMPRÓPRIAS AO CONSUMO E QUE ALTEREM SUAS CARACTERÍSTICAS NATURAIS (FÍSICAS, QUÍMICAS E ORGANOLÉPTICAS). DEVERÁ SER ACONDICIONADA EM EMBALAGEM PRIMÁRIA CONSTITUÍDA DE PLÁSTICO ATÓXICO TRANSPARENTE, ISENTA DE SUJIDADES E OU AÇÃO DE MICRORGANISMOS, DEVIDAMENTE SELADA, COM ESPECIFICAÇÃO DE PESO, VALIDADE DO PRODUTO, MARCA/PROCEDÊNCIA E SELO DO MINISTÉRIO DA AGRICULTURA. VALIDADE A VENCER DE NO MÍNIMO 01 MÊS CONTADOS A PARTIR DA ENTREGA. PEÇA INTEIRA.
0160	KG	200	QUEIJO MOZARELA: QUEIJO MOZARELA FRESCO, RESFRIADO (MANUTENÇÃO DA CADEIA DE FRIO ATÉ A ENTREGA), CONSISTÊNCIA FIRME, NÃO MATURADO, SABOR SUAVE E LEVEMENTE ÁCIDO, ISENTO DE ADITIVOS OU SUBSTÂNCIAS ESTRANHAS QUE SEJAM IMPRÓPRIAS AO CONSUMO E QUE ALTEREM SUAS CARACTERÍSTICAS NATURAIS (FÍSICAS, QUÍMICAS E ORGANOLÉPTICAS). DEVERÁ SER ACONDICIONADA EM EMBALAGEM PRIMÁRIA CONSTITUÍDA DE PLÁSTICO ATÓXICO TRANSPARENTE, ISENTA DE SUJIDADES E OU AÇÃO DE MICRORGANISMOS, DEVIDAMENTE SELADA, COM ESPECIFICAÇÃO DE PESO, VALIDADE DO PRODUTO, MARCA/PROCEDÊNCIA E SELO DO MINISTÉRIO DA AGRICULTURA. VALIDADE A VENCER DE NO MÍNIMO 01 MÊS CONTADOS A PARTIR DA ENTREGA. PEÇA INTEIRA.
0161	PCT	1200	RAIVA: BISCOITO PEQUENO DE CONSISTÊNCIA FIRME, TAMANHO UNIFORME, COMPOSTO POR FÉCULA DE MANDIOCA, MARGARINA, OVOS, AÇÚCAR, ÁGUA, SAL E COCO RALADO. O PRODUTO NÃO DEVE APRESENTAR QUEIMADURAS E SUA COLORAÇÃO DEVE MOSTRAR TONALIDADES REGULARES, DEVERÁ APRESENTAR TEXTURA MACIA E COM SABOR CARACTERÍSTICO DO PRODUTO, DEVENDO SER FABRICADO A PARTIR DE MATÉRIAS PRIMAS SÁS E LIMPAS. ACONDICIONADO EM EMBALAGEM DE 500 GRAMAS COM IDENTIFICAÇÃO DO PRODUTO, MARCA DO FABRICANTE PRAZO DE VALIDADE E PESO LÍQUIDO, DEVENDO TER REGISTRO NO MINISTÉRIO DA AGRICULTURA E/OU MINISTÉRIO DA SAÚDE.



0162	KG	120	RAPADURA NATURAL: RAPADURA NATURAL, SEM ADIÇÃO DE ESSÊNCIAS, CORANTES NATURAIS OU ARTIFICIAIS, CONSERVANTES E EDULCORANTES, EMBALAGEM DE 01 KG DO FABRICANTE, COM DADOS DE IDENTIFICAÇÃO DO PRODUTO, DATA DE FABRICAÇÃO E PRAZO DE VALIDADE, DE ACORDO COM A RESOLUÇÃO 12/78 DA CNNPA.
0163	KG	200	REPOLHO BRANCO: REPOLHO BRANCO DE 1ª QUALIDADE DE PRIMEIRA, COR PRÓPRIA, POLPA FIRME E INTACTA, ISENTA DE ENFERMIDADES, BOA QUALIDADE, LIVRE DE RESÍDUOS DE FERTILIZANTES, SUJIDADES, PARASITAS, LARVAS, SEM LESÕES DE ORIGEM FÍSICA E MECÂNICA, ACONDICIONADA EM CAIXAS DE MONOBLOCO.
0164	KG	200	REPOLHO ROXO: REPOLHO ROXO DE 1ª QUALIDADE PRIMEIRA, COR PRÓPRIA, POLPA FIRME E INTACTA, ISENTA DE ENFERMIDADES, BOA QUALIDADE, LIVRE DE RESÍDUOS DE FERTILIZANTES, SUJIDADES, PARASITAS, LARVAS, SEM LESÕES DE ORIGEM FÍSICA E MECÂNICA, ACONDICIONADA EM CAIXAS DE MONOBLOCO.
0165	KG	1000	SAL REFINADO: SAL REFINADO, IODADO, COM 30 X 1KG, EMBALAGEM COM DADOS DE IDENTIFICAÇÃO DO PRODUTO, DATA DE FABRICAÇÃO E PRAZO DE VALIDADE. O PRODUTO DEVERÁ TER REGISTRO NO MINISTÉRIO DA AGRICULTURA E/OU MINISTÉRIO DA SAÚDE.
0166	KG	20	SAL ROSA DO HIMALAIA FINO: PRODUTO PRODUZIDO A PARTIR DE CRISTAIS EXTRAÍDOS DE MINAS DA REGIÃO DO HIMALAIA, PRÓPRIO PARA CONSUMO DOMÉSTICO, EMBALAGEM CONTENDO 200 GRAMAS, COM IDENTIFICAÇÃO DO PRODUTO, MARCA DO FABRICANTE, PRAZO DE VALIDADE, PESO LIQUIDO E DE ACORDO COM AS NORMAS E/OU RESOLUÇÕES DA ANVISA/MS OU REGISTRO NO MINISTÉRIO DA AGRICULTURA E/OU MINISTÉRIO DA SAÚDE.
0167	KG	100	SALSICHA VIENA: SALSICHA VIENA, DE BOA QUALIDADE, ISENTA DE ADITIVOS OU SUBSTÂNCIAS ESTRANHAS QUE SEJAM IMPRÓPRIAS AO CONSUMO E QUE ALTEREM SUAS CARACTERÍSTICAS NATURAIS (FÍSICAS, QUÍMICAS E ORGANOLÉPTICAS), DEVERÁ SER ACONDICIONADA EM EMBALAGEM PRIMÁRIA ORIGINAL DE 01 KG, DEVIDAMENTE SELADA, COM ESPECIFICAÇÃO DE PESO, VALIDADE, DO PRODUTO, MARCA/PROCEDÊNCIA E SELO DO MINISTÉRIO DA AGRICULTURA. VALIDADE A VENCER DE NO MÍNIMO 03 MESES CONTADOS DA ENTREGA.
0168	LT	2500	SARDINHA EM CONSERVA: SARDINHA EM CONSERVA COM ÓLEO DE SOJA, RICA EM OMEGA3, LATA 225G SEM AMASSADURAS, COM SELO DO MINISTÉRIO DA AGRICULTURA ACONDICIONADO EM EMBALAGEM ORIGINAL DO FABRICANTE, EM PERFEITO ESTADO DE CONSERVAÇÃO, COM DADOS DE IDENTIFICAÇÃO DO PRODUTO, DATA DE FABRICAÇÃO E PRAZO DE VALIDADE. O PRODUTO DEVERÁ TER REGISTRO NO MINISTÉRIO DA AGRICULTURA E/OU MINISTÉRIO DA SAÚDE.
0169	KG	200	TANGERINA: TANGERINA DE 1ª QUALIDADE, COMPACTA E FIRME, SEM LESÕES DE ORIGEM FÍSICA OU MECÂNICA, PERFURAÇÕES E CORTES, TAMANHO E COLORAÇÃO UNIFORMES, ISENTAS DE SUJIDADES, PARASITAS E LARVAS, ACONDICIONADA EM CAIXAS DE MONOBLOCO.
0170	PCT	1200	TARECO: BISCOITO PEQUENO DE CONSISTÊNCIA FIRME, TAMANHO UNIFORME, COMPOSTO POR FARINHA DE TRIGO, MARGARINA, OVOS, AÇÚCAR, AGUA, LEITE EM PÓ TIPO "C" INTEGRAL, FERMENTO QUÍMICO EM PÓ E SAL. A MASSA É PINGADA NA FÔRMA ANTES DE ASSAR DANDO-LHE UM FORMATO DISCOIDE. O PRODUTO NÃO DEVE APRESENTAR QUEIMADURAS E SUA COLORAÇÃO DEVE MOSTRAR TONALIDADES REGULARES, DEVERÁ APRESENTAR TEXTURA MACIA E COM SABOR CARACTERÍSTICO DO PRODUTO, DEVENDO SER FABRICADO A PARTIR DE MATÉRIAS PRIMAS SÃS E LIMPAS. ACONDICIONADO EM EMBALAGEM DE 500 GRAMAS COM IDENTIFICAÇÃO DO PRODUTO, MARCA DO FABRICANTE PRAZO DE VALIDADE E PESO LIQUIDO, DEVENDO TER REGISTRO NO MINISTÉRIO DA AGRICULTURA E/OU MINISTÉRIO DA SAÚDE.
0171	PCT	200	TEMPERO BAIANO: COMPOSTO POR OREGANO, AÇAFRAO, COENTRO, PIMENTA DO REINO MOIDA E COMINHO EM PO. OBS: TEMPERO BAIANO EM PÓ PCTE 15G



0172	GF	1400	TEMPERO COMPLETO TRADICIONAL: CONSTITUÍDO PELA MISTURA DE SAL REFINADO, PODENDO SER ACRESCENTADO DE ALHO, CEBOLA EM PÓ, SALSA EM FLOCOS E OUTROS CONDIMENTOS, EXCETO PIMENTA. EMBALAGEM CONTENDO NO MÍNIMO 500 ML, COM IDENTIFICAÇÃO DO PRODUTO, MARCA DO FABRICANTE PRAZO DE VALIDADE E PESO LIQUIDO, DE ACORDO COM AS NORMAS E/OU RESOLUÇÕES DA ANVISA/MS OU REGISTRO NO MINISTÉRIO DA AGRICULTURA E/OU MINISTÉRIO DA SAÚDE.
0173	PCT	840	TEMPERO: PRODUTO TIPO SAZON OU SIMILAR CONSTITUÍDO PELA MISTURA DE SAL REFINADO, COLORÍFICO, ALHO, CEBOLA, ORÉGANO, SALSA, LOURO, CONDIMENTOS PREPARADOS DE ALHO E DE CEBOLA, REALÇADORES DE SABOR GLUTAMATO MONOSSÓDICO, INOSINATO DISSÓDICO E GUANILATO DISSÓDICO, A EMBALAGEM CONTENDO 12 SACHÊ DE 5 GRAMAS DEVERÁ CONTER EXTERNAMENTE OS DADOS DE IDENTIFICAÇÃO E PROCEDÊNCIA, INFORMAÇÃO NUTRICIONAL, NÚMERO DO LOTE E DATA DE VALIDADE. O PRODUTO DEVERÁ TER REGISTRO NO MINISTÉRIO DA AGRICULTURA E/OU MINISTÉRIO DA SAÚDE.
0174	KG	4000	TOMATE VERMELHO: TOMATE VERMELHO DE 1ª QUALIDADE, ASPECTO GLOBOSO – MISTACOR PRÓPRIA, POLPA FIRME E INTACTA, ISENTA DE ENFERMIDADES, BOA QUALIDADE, LIVRE DE RESÍDUOS DE FERTILIZANTES, SUJIDADES, PARASITAS, LARVAS, SEM LESÕES DE ORIGEM FÍSICA E MECÂNICA, ACONDICIONADA EM CAIXAS DE MONOBLOCO.
0175	KG	10	UVA PASSA PRETA: UVA PASSA PRETA DE 1ª QUALIDADE SECA EM BANDEJAS DESCARTÁVEIS, EMBALADAS EM PLÁSTICO FILME.
0176	KG	160	UVA VERDE: UVA VERDE EM CACHOS DE 1ª QUALIDADE, COMPACTA E FIRME, SEM LESÕES DE ORIGEM FÍSICA OU MECÂNICA, PERFURAÇÕES E CORTES, TAMANHO E COLORAÇÃO UNIFORMES, ISENTAS DE SUJIDADES, PARASITAS E LARVAS, ACONDICIONADA EM CAIXAS DE MONOBLOCO.
0177	GF	400	VINAGRE DE ÁLCOOL: VINAGRE DE ÁLCOOL, FRASCO COM 500 ML, ACONDICIONADO EM EMBALAGEM ORIGINAL DO FABRICANTE, COM DADOS DE IDENTIFICAÇÃO DO PRODUTO, DATA DE FABRICAÇÃO E PRAZO DE VALIDADE, DE ACORDO COM A RESOLUÇÃO 12/78 DA CNNPA.

2.1. As quantidades descritas nos itens acima epigrafados são meramente estimativas, podendo variar durante a execução do contrato, não cabendo à empresa vencedora do certame quaisquer direitos caso as mesmas não sejam atingidas durante o prazo de vigência do contrato.

2.2. A estimativa da quantidade dos produtos não configura responsabilidade do contratante em adquiri-los, não estando a Prefeitura Municipal de Major Sales adstrita a qualquer consumo ou cota mínima.

DA INTRODUÇÃO

3. O presente Termo de Referência tem por finalidade definir os elementos que norteiam o Processo Licitatório para aquisição dos produtos, objetivando o desenvolvimento das ações e metas planejadas pela gestão municipal de Major Sales/RN, através da Secretaria Municipal de Administração e Planejamento.

3.1. As especificações técnicas e quantitativos dos produtos a serem adquiridos, estão de acordo com as disposições do artigo 15, § 7º, da Lei Federal nº 8.666/93, conforme explicitadas neste Termo de Referência.



3.2.A Constituição Federal de 1988, art. 37, caput, impõe aos entes federados a observação dos princípios básicos aplicáveis à administração pública, ao mesmo tempo incumbe ao poder público a obrigação de manter serviços adequados, na forma do art. 175, parágrafo único, inciso IV da Carta Magna.

3.3.Verifica-se que dentre eles está o princípio da eficiência, inserido pela Emenda Constitucional nº 19 (reforma administrativa), como exigência a todos os órgãos públicos, para que prestem bons serviços à população, com competência, para gerar a eficácia na atuação do Estado.

3.4.Todavia, os serviços públicos são aqueles prestados a sociedade através do ente federado, a fim de se obter o bem-estar na população, os quais são considerados de grande importância para a nossa vida, dentre eles estão incluídos a aquisição de gêneros alimentícios perecíveis e não perecíveis, com vistas ao desenvolvimento das atividades fins da Prefeitura Municipal de Major Sales/RN.

3.5.De fato, os beneficiários devem ser o enfoque central na prestação dos serviços públicos, até porque além da promoção de segurança e de ordem, a justificativa para a existência do próprio estado é a de oferecer aos administrados as utilidades e comodidades para a vida em sociedade.

3.6.É do conhecimento público que a administração municipal tem a obrigação de manter os serviços públicos em funcionamento, assim, faz-se necessário a aquisição dos produtos, a fim de atender as demandas atuais e ocasionais das secretarias municipais e órgãos que integram a estrutura administrativa do município de Major Sales/RN.

3.7.Em especial, os produtos destinam-se ao preparo de refeições e dietas imprescindíveis a recuperação de pacientes e enfermos internos no Hospital Municipal de Major Sales/RN, com recomendação e acompanhamento por profissional habilitado (Nutricionista) que cuida da preparação dos cardápios e acompanha o fornecimento de alimentação de qualidade de acordo com cada caso.

3.8.Sem dúvida, a continuidade dos serviços colocados à disposição da população é um dos atributos principais a ser levado em conta pelos gestores, tendo em vista que a interrupção da prestação dos serviços públicos causaria transtornos aos administrados.

3.9.Trata-se portanto, de produtos são indispensáveis para o desenvolvimento das ações planejadas pelas secretarias municipais e órgãos que integram a estrutura administrativa do município de Major Sales para o exercício de 2021/2022, razão pela qual se fazem imprescindíveis, considerando que o município não dispõe de outro mecanismo que possa viabilizar a aquisição de tais produtos, uma vez que os contratos





anteriores estarão com o prazo de vigência inspirado.

3.10. Como garantia de qualidade, os produtos devem atender as especificações previamente definidas no item dois, caso as especificações não sejam atendidas, os produtos deverão ser imediatamente devolvidos aos fornecedores, para que possam substituí-los no prazo máximo de 48h00min por produtos de especificação idêntica ou superior as descritas do Termo de Referência.

3.11. Assim, a aquisição dos produtos tem por finalidade, atender às necessidades do município de Major Sales/RN, através da Secretaria Municipal de Administração e Planejamento, para o provimento das ações planejadas nas ferramentas de trabalho aprovadas para o exercício de 2021/2022, com vistas ao cumprimento das regras estabelecidas nas cartilhas e orientações provenientes das entidades de controle conhecidas e que merecem todo o respeito dos que fazem a administração pública de Major Sales/RN.

3.12. A contratação almeja melhor planejamento de custos, economicidade e otimização dos procedimentos adotados, evitando assim, contratações emergenciais e gastos desnecessários, com vista a seleção da proposta mais vantajosa para o município de Major Sales/RN, que será processada e julgada em estrita conformidade com os princípios básicos da legalidade, da impessoalidade, da moralidade, da igualdade, da publicidade, da probidade administrativa, da vinculação ao instrumento convocatório, do julgamento objetivo e dos que lhes são correlatos.

3.13. Ressalte-se, que as contratações regidas pelo sistema de Ata de Registro de Preços, traduz-se em maior economicidade e celeridade na respectiva contratação, uma vez que a etapa licitatória já foi cumprida e a administração pública não pode prescindir de tais produtos, considerados essenciais para continuidade de muitos serviços prestado a população de Major Sales/RN.

3.14. Os produtos deverão ser fornecidos em embalagem original e intacta, contendo identificação do fabricante, data de fabricação, prazo de garantia, registro nos órgãos de controle, bem como outras informações próprias de cada produto.

3.15. Os contratos resultantes do procedimento licitatório adotado para aquisição dos produtos terão vigência da data de sua assinatura até 31 dezembro de 2021/2022, respeitadas as regras do art. 57 da lei nº 8.666/93, cujo objeto será destinado ao suprimento de demandas das secretarias municipais e órgãos que integram a estrutura administrativa do município de Major Sales/RN.

3.16. Ressaltamos que a não aquisição dos produtos objeto deste Termo de Referência, poderá prejudicar as atividades desenvolvidas pelas secretarias e demais





órgão que integram a estrutura administrativas do município de Major Sales/RN, por se tratar de produtos essenciais para manutenção do Hospital Municipal, Unidades de Saúde, Escolas, Creches, Ação Social e demais entidades públicas, ações que não podem sofrer solução de continuidade.

DA UTILIZAÇÃO DO SISTEMA DE REGISTRO DE PREÇOS

4. A opção pela utilização do sistema de Registro de Preços se dá em face da imprevisibilidade acerca da necessidade real dos produtos ao longo do ano, e, ainda considerando que a Prefeitura Municipal de Major Sales/RN, não dispõe dos recursos necessários para aquisição de grande quantidade dos artigos. Assim, faz-se imprescindível o registro de preços para aquisição apenas das quantidades necessárias à execução demandas programadas, a fim de não comprometer os serviços essenciais desenvolvidos pelo município de Major Sales/RN.

4.1. O Sistema de Registro de Preços é o que melhor se adequa a administração municipal no momento, em face da imprevisibilidade da quantidade dos produtos, visando ainda economia processual, consoante as disposições do art. 3º do Decreto Federal nº 7.892, de janeiro de 2013, in verbis:

Art. 3º O Sistema de Registro de Preços poderá ser adotado nas seguintes hipóteses:

I - quando, pelas características do bem ou serviço, houver necessidade de contratações frequentes;

[...]

IV - quando, pela natureza do objeto, não for possível definir previamente o quantitativo a ser demandado pela Administração.”

4.2. Será permitida a Adesão para os órgãos que compõem a estrutura administrativa do município de Major Sales/RN, que não tenham participado do certame, mediante prévia consulta ao órgão gerenciador, desde que devidamente comprovada a vantagem, respeitadas, no que couber, as condições e as regras estabelecidas na Legislação de regência.

4.3. Órgãos ou entidades da administração pública não participante do presente certame, atendidos os requisitos deste instrumento convocatório, que fizerem adesão a Ata de Registro de Preços, mediante a anuência do órgão gerenciado.

4.4. As mencionadas adesões, no caso dos órgãos ou entidades da administração pública, justificam-se em função do princípio da economia processual, com vistas a produzir o máximo de resultados com o mínimo de esforços, evitando-se, assim, gasto de tempo e dinheiro, primando sempre pela eficiência e economicidade da gestão.



FUNDAMENTAÇÃO LEGAL

5. O presente termo de referência encontra fundamentação legal no art. 37, inciso XXI, da Constituição Federal, e tem por finalidade cumprir as disposições da Lei Federal nº 10.520, de 17 de julho de 2002; Decreto Federal nº 10.024, de 20 de setembro de 2019; Lei Complementar nº 123, de 14 de dezembro de 2006; Decreto Federal nº 3.555, de 08 de agosto de 2000; Decreto Federal nº 7.892, de 23 de janeiro de 2013 e subsidiariamente pela Lei Federal nº 8.666, de 21 de junho de 1993 com suas alterações posteriores, da Lei Federal nº 7.102/83, alterada pela Lei nº 9.017/95 e da Lei Federal nº 12.846, de 1º de agosto de 2013, que dispõe sobre a responsabilização administrativa e civil de pessoas jurídicas pela prática de atos contra a administração pública e demais legislação pertinente aplicável a espécie, a fim de obter a melhor proposta para administração municipal de Major Sales/RN.

DA CLASSIFICAÇÃO DOS BENS COMUNS

6. Os produtos acima descritos, objeto desse Termo de Referência, são classificados como comuns, consoante as disposições do Parágrafo único, art. 1º, da Lei nº 10.520, de 17 de julho de 2002 e Decreto nº 10.024/2019, visto que foram objetivamente definidos, por especificações usuais de mercado.

6.1. Bens e serviços comuns são aqueles cuja escolha pode ser feita tão somente com base nos preços ofertados, haja vista serem comparáveis entre si e não necessitarem de avaliação minuciosa, sendo facilmente encontrados no mercado.

6.2. O bem ou serviço será considerado comum quando for possível estabelecer, para efeito de julgamento das propostas, mediante especificações utilizadas no mercado, padrões de qualidade e desempenho peculiares ao objeto. São inúmeros os objetos a serem licitados que não são vistos com clareza pelos gestores como sendo ou não bem ou serviço comum.

6.3. Nesse Contexto, com o intuito definir se o objeto é comum ou não, o legislador procurou, por meio de uma lista anexada ao Decreto nº 3.555, de 2000, definir os bens ou serviços de natureza comum. No entanto, essa lista foi considerada meramente exemplificativa, em razão da impossibilidade de listar tudo que é comum.

6.4. Assim, cabe a gestora, na busca da proposta mais vantajosa para a Administração, decidir-se pela modalidade pregão sempre que o objeto for considerado comum. Assim, por possuir padrões de desempenho e características gerais e específicas, usualmente encontradas no mercado, podendo, portanto, ser licitado por meio da modalidade pregão, preferencialmente na forma eletrônica.



6.5. No presente caso, o objeto almejado trata-se da aquisição de gêneros alimentícios perecíveis e não perecíveis, destinados ao suprimento de demandas das secretarias municipais e órgãos que integram a estrutura administrativa do município de Major Sales/RN, produtos que, cuja escolha pode ser feita tão somente com base nos preços ofertados, haja vista ser comparável entre si e não necessitam de avaliação minuciosa, sendo encontrado facilmente no mercado.

DA PROPOSTA DE PREÇO

7. Os valores propostos deverão ser cotados em moeda corrente nacional e já incluídos todos os custos, diretos e indiretos relativos ao objeto do edital, inclusive com as despesas de transporte, seguros, materiais, encargos sociais, trabalhistas, previdenciárias, securitárias ou outros decorrentes, ou que venham a ser desenvolvidos em razão do instrumento convocatório, não cabendo ao município de Major Sales quaisquer custos adicionais.

7.1. Quanto ao critério de julgamento de menor preço, será levado em consideração o preço médio dos produtos estimado por meio de levantamento de preços realizado pela Secretaria Municipal Solicitante, com base nas informações constantes no site da www.cestadepreços.com, referente aos preços registrados até o mês de julho de 2021, que servirão de parâmetros para elaboração das propostas, assim, espera-se com isso conseguir uma melhor proposta para a administração de Major Sales/RN.

7.2. A empresa que deixar de entregar documentação exigida para o certame, apresentar documentação ou declaração falsa, ensejar o retardamento da execução do objeto do certame, não mantiver a proposta, falhar ou fraudar a execução do contrato, comportar-se de modo inidôneo ou cometer fraude fiscal, ficará impedido de licitar e contratar com a administração pública municipal, pelo prazo de até cinco anos, sem prejuízo das multas previstas no contrato e das demais cominações legais, garantido o direito prévio da citação da demandada e da ampla defesa.

DAS CARACTERÍSTICAS DOS PRODUTOS

8. Certamente você já deve ter ouvido falar em alimentos perecíveis e não perecíveis, mas você realmente sabe o que esses termos significam? No dicionário, perecível se refere àquilo que pode perecer, pode deteriorar-se, ou seja, aquilo que pode estragar. Mas, então, os alimentos não perecíveis nunca estragam, conforme se observa a seguir:

8.1. Entende-se por gêneros alimentícios perecíveis aqueles produtos que tem alta quantidade de água e nutrientes indispensáveis para o desenvolvimento de micro-organismos os quais necessitam de refrigeração ou congelamento para aumentar a sua

vida útil.



8.1.1. Verifica-se que os alimentos perecíveis contêm bastante água, o que diminui a sua vida útil, e o contrário também é verdade: quanto menos água, mais tempo vai levar para o alimento ficar estragado. Isso acontece porque os alimentos com menos água reduzem a atividade da água dentro das células e diminuem o crescimento das bactérias.

8.1.2. Os micro-organismos obtêm a maioria dos nutrientes através da água presente, sendo ela um requisito para o seu crescimento. Os alimentos perecíveis são os que têm mais água e não duram mais de uma semana sob refrigeração, como vegetais,

leite e derivados, carnes vermelhas e derivados, frango, frutas, peixes, frutos do mar e ovos.

8.2. Já os não perecíveis possuem baixo teor de água, na maioria de origem vegetal e podem ser armazenados em ambiente seco e à temperatura ambiente.

ALIMENTÍCIOS NÃO PERECÍVEIS



8.2.1. Assim, os alimentos não perecíveis são aqueles de consistência seca e que são facilmente armazenados, como milho, macarrão, soja, café, fubá, óleo, leite em pó, achocolatado, massas, açúcar, farinha, feijão, frutas secas, carne-seca e outros. Esses alimentos se deterioram após um período de tempo relativamente longo em temperatura ambiente. Em campanhas de doação de alimentos, é comum pedirem esses alimentos pois eles são mais fáceis de transportar e não estragam com facilidade.

8.3. Em todos os casos, os alimentos apresentam características específicas, que lhes conferem aparência, sabor, aroma, cor, textura e, a princípio, contribuem para a escolha, a aceitabilidade deste alimento por quem irá consumi-lo. Mas estas características também denotam a sua qualidade nutricional e microbiana, como a estrutura química do alimento, a presença de nutrientes, o pH, a atividade de água, o potencial de oxirredução, a temperatura e a umidade relativa do ar de armazenamento, a presença de oxigênio.

8.4. Além disso, a utilização de agrotóxicos, a qualidade da água de irrigação, a composição do solo, as condições climáticas durante o plantio, podem interferir na qualidade de produtos vegetais, ao passo que a utilização de antibióticos e outros medicamentos, o tipo de ração e as boas práticas pecuárias são importantes na qualidade de produtos animais. Os métodos para processamento destes alimentos também devem ser considerados, como utilização de frio, calor, radiação, pulsos elétricos e conservantes.

8.5. Os cuidados na produção de alimentos devem, então, objetivar um produto de qualidade com a prevenção de alterações indesejáveis como crescimento microbiano, reações enzimáticas e não enzimáticas, mudanças ocasionadas pela presença de insetos e roedores e alterações decorrentes das falhas nos processos tecnológicos, como excesso de calor, por exemplo.

8.6. As principais reações de deterioração, que constituem o alvo dos estudos e desenvolvimentos de tecnologias para preservação de alimentos, podem ser classificadas em:

8.6.1. Físicas: relacionadas à umidade e ocasionando ou enrijecimento da textura ou hidratação;

8.6.2. Químicas: rancidez oxidativa, perda da cor e reações de Maillard, causando descoloração e mudança na textura;

8.6.3. Enzimáticas: gerando escurecimento por meio da ação de polifenoloxidasas e peroxidases, rancidez oxidativa por lipoxigenases, rancidez lipolítica por lipases, ação de proteases;

8.6.4. Microbianas: desenvolvimento de microrganismos deteriorantes e patogênicos, característicos em diversos alimentos.

8.7. No entanto, a deterioração dos alimentos pode ser decorrente da manipulação inadequada. Situações como: uvas arremessadas do alto da parreira ao chão, bananas transportadas em caixas de madeira pequenas e empilhadas, tomate amassado pelo consumidor para testar a firmeza, quebra da ponta da cenoura para checar a qualidade (causando injúrias nos alimentos), peça de carne retirada da refrigeração para o consumidor olhar mais de perto, mas não comprar, leite transportado para o mercado em caminhão com refrigeração deficiente, iogurte selecionado, mas o consumidor desiste da compra e o deixa em gôndolas sem refrigeração (promovendo variações da temperatura do produto), etc. demonstram que o processo pode apresentar falhas, proporcionando perda na qualidade dos alimentos, favorecendo a deterioração e aumentando o desperdício.

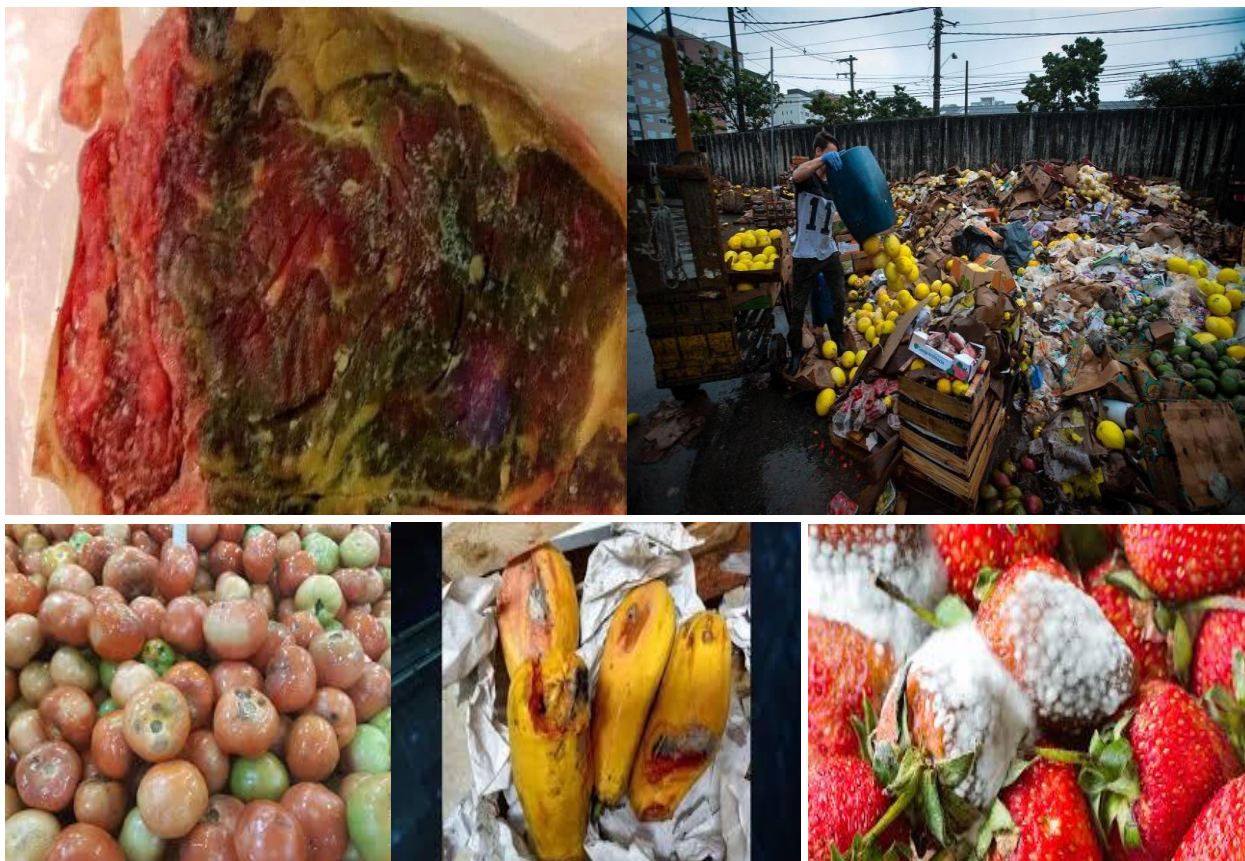

8.8. Por todo o exposto, conclui-se que o consumidor avalia a qualidade do alimento por meio da observação de características sensoriais, como os atributos de aparência, textura, sabor, aroma, etc. e que mudanças de coloração, odor repugnante, mau sabor e mudança de consistência ou aparência são os principais sinais de alterações, levando à recusa ao consumo.



8.9. Os produtos deverão atender a todas as normas técnicas aplicáveis, inclusive as de segurança e especificações do fabricante, a fim de garantir a qualidade dos produtos ofertados.

8.10. As contratadas serão obrigadas a reparar, corrigir, remover ou substituir, às suas expensas, no total ou em parte, os produtos em que se verificarem vícios, defeitos ou incorreções resultantes da execução dos contratos.

8.11. Os produtos deverão ser entregues no horário de expediente normal. No caso de haver necessidade fazer entrega nos fins de semana ou após o horário de funcionamento normal da Secretaria Municipal de Administração e Planejamento, a contratada poderá entrar em entendimento com a fiscalização do contrato para que esta possa autorizar a entrega dos produtos.

DAS CONDIÇÕES DE ENTREGA

9. O recebimento dos produtos objeto da licitação será fiscalizado por servidor designado por meio de portaria editada pela gestora municipal de Major Sales, e dar-se-á mediante termo circunstanciado, na forma do § 1º e Inciso II, do Art. 73, da Lei de Licitações;

9.1. Os produtos solicitados deverão ser entregues acondicionados adequadamente de forma a permitir completa segurança durante o transporte, diretamente no Almoxarifado da Secretaria Municipal de Administração e Planejamento como órgão solicitante, a qual encaminhará os produtos para os fins a que se destinam;

9.2. O início do fornecimento dos produtos se dará após a entrega da Ordem de Compra à contratada devidamente assinada pela autoridade competente;

9.3. A aquisição dos produtos, objeto da licitação será imediata de forma fracionada de acordo com a necessidade da administração municipal, mediante emissão da Ordem de Compra;

9.4. A administração municipal de Major Sales se reserva no direito de fazer novas solicitações a qualquer tempo sem a obrigatoriedade cumprir meta ou percentual na aquisição dos produtos, destinados ao desenvolvimento das ações e metas definidas para um período de 12 (doze) meses.

9.5. Os produtos requisitados deverão ser entregues diretamente no Almoxarifado da Secretaria Municipal de Administração e Planejamento como órgão contratante, sito à Rua Nilza Fernandes, nº 640, Centro, Major Sales/RN, no prazo máximo de 15 (quinze) dias, após a emissão da Ordem de Compra, em parcelas conforme solicitação do setor competente;



9.6. O não atendimento do prazo fixado neste termo de referência implicarão na aplicação das sanções definidas no Art. 87 da Lei nº 8.666/93;

9.7. Os produtos deverão ter no ato da entrega, prazo de validade mínimo de 12 (doze) meses de acordo com as características e especificidade de cada produto, consoante as disposições da legislação pertinente, exceto os produtos indicados nos subitens 9.7.1 a 9.7.6, considerando que ambos apresentam prazos de validade diferenciados.

9.7.1. Os produtos hortifrutigranjeiros especificados nos itens 0001, 0002, 0003, 0004, 0011, 0022, 0023, 0024, 0025, 0027, 0059, 0060, 0061, 0067, 0069, 0073, 0091, 0092, 0093, 0096, 0104, 0108, 0113, 0115, 0116, 0117, 0119, 0120, 0147, 0148, 0163, 0164, 0169, 0174 e 0176 deverão ter no ato da entrega, prazo de validade mínimo de 7 (sete) dias;

9.7.2. Os produtos derivados do leite especificados nos itens 0006, 0008, 0068, 0074, 0094, 0103, 0159 e 0160 deverão ter no ato da entrega validade mínimo de 30 (trinta) dias;

9.7.3. Os produtos de origem animal especificados nos itens 0051, 0052, 0053, 0054, 0055, 0056, 0057, 0058, 0105, 0106, 0107, 0127, 0145, 0146, 0154, 0155, 0156, 0157 e 0167, quando armazenado adequadamente deverão ter no ato da entrega prazo de validade mínimo de 90 (noventa) dias;

9.7.4. Os produtos especificados nos itens 0149, 0150, 0151, 0152 e 0153, quando armazenado adequadamente deverão ter no ato da entrega prazo de validade mínimo de 06 (seis) meses;

9.7.5. Os produtos de panificação especificados nos itens 0032, 0033, 0034, 0035, 0036, 0037, 0038, 0039, 0040, 0041, 0042, 0043, 0044, 0045, 0046, 0134, 0135, 0136, 0137, 0138, 0139, 0140, 0141, 0142, 0161 e 0170, deverão ser fabricados no dia marcado para entrega, com prazo de validade mínimo de 5 (cinco) dias;

9.7.6. Os produtos inerentes a proteína animal especificados no item 0132, deverão ter no ato da entrega prazo de validade mínimo de 25 (vinte e cinco) dias;

9.8. Os produtos recusados pela administração municipal, deverão ser substituídos automaticamente, no prazo máximo de 72h00min, contadas da data da Notificação, correndo por conta do fornecedor as despesas de substituição dos referidos produtos;

9.9. Não será admitido para efeito de recebimento, produtos que esteja em desacordo ou conflitante com quaisquer especificações prescritas neste Termo de Referência, nas Propostas Comerciais e na Nota de Empenho;



9.10. O não atendimento do prazo fixado do item 9.7 implicará em pena de rescisão do termo que instrumentaliza a contratação, salvo justificativa fundamentada do fornecedor, com a devida aceitação do ordenador despesa da unidade orçamentária responsável pela contratação;

9.11. Feita à entrega pela contratada, a contratante por intermédio da Comissão de Recebimento, realizará no prazo máximo de 24h00min, os exames necessários para aceitação e aprovação dos produtos de modo a comprovar que os mesmos atendem as especificações estabelecidas no edital, conforme descrito na proposta vencedora;

9.12. Por ocasião da entrega, caso seja detectado que os produtos não atendem as especificações do objeto licitado, poderá a administração rejeitá-lo, integralmente ou em parte, obrigando-se a licitante a providenciar a substituição dos produtos não aceitos, no prazo máximo de 72h00min.

DAS OBRIGAÇÕES DA CONTRATANTE

10. Prestar informações e esclarecimentos pertinentes e necessários que venham a ser solicitados pelo representante da CONTRATADA.

10.1. Designar servidor para acompanhar e fiscalizar a entrega dos produtos objeto do certame, no prazo e condições estabelecidas no edital e seus anexos.

10.2. Efetuar os pagamentos relativo ao objeto contratado e efetivamente executado, de acordo com as cláusulas contratuais ou documento equivalente, consoante as disposições da legislação em vigor, após o cumprimento das formalidades legais.

10.3. Encaminhar a nota de empenho para empresa, e registrar o recebimento, fiscalizar o cumprimento das obrigações assumidas pela contratada, comunicando a autoridade competente as irregularidades.

10.4. Comunicar à contratada, por escrito, sobre imperfeições, falhas ou irregularidades verificadas no objeto fornecido, para que seja substituído, reparado ou corrigido.

10.5. O município de Major Sales/RN, não responderá por quaisquer compromissos assumidos pela contratada com terceiros, ainda que vinculados à execução do contrato, bem como por qualquer dano causado a terceiros em decorrência de ato da CONTRATADA, de seus empregados, prepostos ou subordinados.

DAS ORIGAÇÕES DA CONTRATADA

11. Entregar os produtos nas quantidades, prazos e qualidade cotada, por sua exclusiva conta e responsabilidade, em perfeitas condições, no local indicado pelo





contratante em estrita conformidade com as especificações constantes deste Termo de Referência, e no que forem aplicáveis, com as normas do fabricante da ABNT ou a legislação vigente;

11.1. Substituir, as suas expensas, todo e qualquer material que estiver em desacordo com as especificações e/ou aquele em que for constatado dano em decorrência de transporte ou acondicionamento, após a notificação formal do contratante;

11.2. Manter durante todo o período de execução contratual, em compatibilidade com as obrigações assumidas, todas as condições de habilitação e qualificação exigidas para sua contratação.

11.3. Arcar com todas as despesas diretas e indiretas, decorrentes do cumprimento das obrigações assumidas, sem qualquer ônus adicional para o contratante.

11.4. Manter o contratante devidamente informado quanto a eventuais mudanças de endereço, telefone, fax e e-mail.

11.5. Responder, integralmente, por perdas e danos que vier a causar diretamente ao contratante ou a terceiros em razão ou omissão, dolosa ou culposa, sua ou dos seus prepostos, independentemente de outras cominações contratuais ou legais a que estiver sujeita.

11.6. Não será aceito, sob nenhum pretexto, a transferência de responsabilidades da contratada para terceiros, sejam fabricantes, representantes ou quaisquer outros.

11.7. Prestar todos os esclarecimentos que forem solicitados pela administração, cujas reclamações se obriga a atender.

11.8. Comunicar ao contratante, no prazo de máximo de 24 (vinte e quatro) horas que antecede a data de entrega, os motivos que impossibilitem o cumprimento do prazo previsto, com a devida comprovação.

11.9. É de responsabilidade da contratada a disposição final responsável e ambientalmente adequada dos resíduos de quaisquer naturezas, após o uso, em observância à Logística Reversa disposta no art. 33 da Lei nº 12.305/2010, obedecendo ao disposto na Norma Brasileira ABNT NBR 10004:2004 e em conformidade com o respectivo acordo setorial, regulamento expedido pelo Poder Público ou termo de compromisso.

11.9.1. O contratante reserva-se o direito de assumir a responsabilidade a que se refere o item anterior, podendo dar outra destinação aos resíduos após o uso, caso julgue mais conveniente para a administração de Major Sales/RN.

11.10. As Contratadas deverão aceitar, nas mesmas condições contratuais, os



acréscimos ou supressões que se fizerem necessários na execução do objeto licitado, até o limite de 25% (vinte e cinco por cento) do valor contratado.

DA SUBCONTRATAÇÃO

12. Não será permitida a subcontratação do objeto licitado, na forma do art. 78, VI, da Lei nº 8.666/93, em sua atual redação.

DO CONSÓRCIO

13. Não será admitida a participação de empresas em regime de consórcio, pois a realidade do mercado demonstra que existem várias empresas especializadas na execução deste objeto, não precisando de outras empresas para auxílio técnico ou operacional.

DA GARANTIA

14. O objeto da presente contratação deverá contar com a garantia oferecida pelo fabricante, e na sua ausência, com a garantia legal (Código de Defesa do Consumidor), dentro da qual a contratada substituirá todo o material que venha a apresentar defeitos de fabricação, sem ônus para o contratante.

DOS PRAZOS

15. O prazo máximo para a execução do objeto desta contratação e que admite prorrogação nos casos previstos na legislação vigente, está abaixo indicado e será considerado a partir da assinatura do contrato, com validade e eficácia legal após publicação na imprensa oficial.

15.1. O início da execução do contrato a imediata, após a emissão da Ordem de Compra pela gestora do município de Major Sales/RN;

15.2. O prazo de vigência da Ata de Registro de Preços será de 12 (doze) meses contados de sua assinatura, condicionada a publicação na imprensa oficial, conforme preceitua o art. 15, § 3º, inc. III, da Lei nº 8.666/93.

15.3. O prazo de vigência do contrato será a partir da data de sua assinatura até 31 dezembro de 2021/2022, com validade e eficácia legal após publicação do seu extrato no Diário Oficial da União, através do site www.in.gov.br, no Diário Oficial dos Municípios do Estado do Rio Grande do Norte, site www.femurn.org.br e no Diário Oficial do Município de Major Sales/RN, site www.majorsales.rn.gov.br e no Mural da Prefeitura Municipal de Major Sales/RN, respeitadas as disposições do art. 57, da Lei Federal nº 8.666/93.



15.4. O prazo para entrega dos produtos solicitados será de no máximo de 15 (quinze) dias após a emissão da Ordem de Compra e notas de empenho, considerando que trata-se de gêneros alimentícios perecíveis e não perecíveis, destinados ao suprimento de demandas das secretarias municipais e órgãos que integram a estrutura administrativa do município de Major Sales/RN.

DOS RECURSOS ORÇAMENTÁRIOS

16. Os recursos orçamentários para fazer face as despesas com a aquisição dos produtos objeto dos contratos para o ano de 2021, encontram-se alocados na LOA - Lei Orçamentária Anual e para os demais exercícios serão afetos na legislação orçamentária pertinente, observadas as prioridades fixadas para cada exercício financeiro.

16.1. O valor da respectiva aquisição foi estimado por meio de levantamento de preços realizado pela secretaria municipal solicitante, com base nas informações constantes no site da www.cestadepreços.com, referente aos preços registrados até o mês de julho de 2021, com valor estimado em R\$ 1.232.628,72 (Um Milhão, Duzentos e Trinta e Dois Mil, Seiscentos e Vinte e Oito Reais e Setenta e Dois Centavos);

DO RECEBIMENTO

17. Salvo disposições em contrário, nos termos dos artigos 73 a 76 da Lei Federal nº 8.666/93, o objeto da contratação será recebido:

17.1. Provisória: mediante recibo, imediatamente após efetuada a entrega, para posterior verificação da sua conformidade com a especificação.

17.2. Definitiva: mediante recibo, em até 05 (dez) dias úteis após o recebimento provisório e a verificação da perfeita execução das obrigações contratuais (qualidade e/ou quantidade do material, marca e modelo).

17.3. À Prefeitura Municipal de Major Sales fica reservado o direito de rejeitar parcial ou totalmente os produtos entregues em desconformidade com o especificado no constantes n item 2 do presente termo, ficando a contratada na obrigação de substituí-los, a suas expensas, no prazo de 5 (cinco) dias contados da data de recebimento da notificação.

17.3.1. O prazo poderá ser prorrogado a critério da CONTRATANTE, em caso justificável, desde que não traga prejuízos à Administração.

17.3.2. A notificação a que se refere o item 17.3, suspende os prazos de recebimento e de pagamento até que a irregularidade seja sanada.

17.4. Os produtos deverão ser acompanhados, quando for o caso, de prospectos,



manuais de utilização, rede credenciada para assistência técnica autorizada, e outros documentos encaminhados pelo fabricante.

17.5. Por ocasião do recebimento dos itens serão verificados a quantidade e a qualidade de acordo com a proposta vencedora.

17.6. Todos os itens deverão estar com prazo de validade mínimo de 12 (doze) meses a partir da sua entrega no almoxarifado da Secretaria Municipal de Administração e Planejamento de Major Sales, exceto os produtos indicados nos subitens 9.7.1 a 9.7.6 do presente termo, quando for o caso.

17.7. A nota de empenho substitui o instrumento de contrato, nos termos do art. 62, caput e § 4º da Lei nº 8.666/93, e a adjudicatária passa à condição de contratada após recebê-la. Desse modo, deve observar as obrigações assumidas, sujeitando-se às sanções previstas neste Termo de Referência.

DO FATURAMENTO

18. A contratada deverá apresentar fatura ou nota fiscal devidamente discriminada, em nome da Prefeitura Municipal de Major Sales/RN, inscrita no CNPJ nº 01.612.383/0001-11; Fundo Municipal de Saúde, inscrito no CNPJ nº 13.249.021/0001-97 e/ou Fundo Municipal de Educação, inscrito no CNPJ nº 30.758.507/0001-40, ambos com sede na Rua Nilza Fernandes, nº 640, CEP nº 59.945-000, Centro, Major Sales/RN, emitida após a entrega do objeto licitado no prazo especificado.

18.1. A fatura ou nota fiscal deverá estar acompanhada das respectivas comprovações de regularidade junto à Seguridade Social – Certidão Negativa de Débito, ao Fundo de Garantia por Tempo de Serviço – CRF, às Fazendas Federal, Estadual/Distrital e Municipal de seu domicílio ou sede e à Justiça do Trabalho – Certidão Negativa de Débitos Trabalhistas (CNDT), conforme Lei nº 12.440/2011.

18.2. A fatura/nota fiscal deverá ser enviada em formato PDF por meio eletrônico, através do e-mail: pmmsales@uol.com, ou diretamente na Secretaria Municipal de Finanças, com sede na Rua Nilza Fernandes, nº 640, Centro, Major Sales/RN.

18.3. Quando do pagamento da fatura ou nota fiscal será efetuada a retenção dos valores correspondentes a tributos e contribuições sociais, nos termos legais.

18.4. Em caso de atraso na apresentação da fatura ou nota fiscal, ou dos documentos exigidos como condição para pagamento por parte da licitante vencedora, importará em prorrogação automática do prazo de vencimento da obrigação.

DA ATESTAÇÃO DAS FATURAS CORESPONDENTES





19. A atestação das faturas é o registro formal de recebimento provisório dos produtos promovido pelo fiscalizador do contratado, que significa o reconhecimento do cumprimento de cada parcela remunerável do objeto. Trata-se de elemento imprescindível para liquidação da despesa.

19.1. A atestação das faturas correspondentes a aquisição dos produtos objeto do presente Termo de Referência, caberá ao gestor imediato da secretaria municipal requisitante ou ao Secretária Municipal de Administração da Prefeitura Municipal de Major Sales/RN, como órgão contratante.

DA FORMA DE PAGAMENTO

20. O pagamento será efetuado em moeda nacional mediante processo regular e em observância às normas e procedimentos adotados pelo Contratante, em parcelas de acordo com o recebimento dos produtos, obedecidas as regras da Resolução nº 032/2016 do TCE/RN, que trata da ordem cronológica de pagamentos nos contratos firmados no âmbito das unidades jurisdicionadas do Tribunal de Contas do Estado do Rio Grande do Norte, por meio de transferência Bancária.

20.1. As Notas Fiscais em regra devem corresponder ao objeto fornecido, com respectivos valores e quantitativos consignados na Nota de Empenho, em nome da Prefeitura Municipal de Major Sales/RN, inscrita no CNPJ nº 01.612.383/0001-11; Fundo Municipal de Saúde, inscrito no CNPJ nº 13.249.021/0001-97 e/ou Fundo Municipal de Educação, inscrito no CNPJ nº 30.758.507/0001-40, ambos com sede na Rua Nilza Fernandes, nº 640, CEP nº 59.945-000, Centro, Major Sales/RN, no caso de divergência, a contratante deve notificar a contratada a substituí-la em 3 (três) dias úteis, com suspensão do prazo de pagamento.

20.2. Em caso de entregas parciais, a nota fiscal deverá corresponder aos itens efetivamente entregues. No caso de fornecimento de itens com pendências, o pagamento parcial da nota poderá ser efetivado quando sua substituição for inconveniente, a critério da administração.

20.3. Caso a contratada seja optante pelo Sistema Integrado de Pagamento de Impostos e Contribuições das Microempresas e Empresas de Pequeno Porte – SIMPLES, deverá apresentar juntamente com a Nota Fiscal a devida comprovação a fim de evitar a retenção na fonte dos tributos e contribuições, de acordo com a Lei Complementar nº 123/2006.

DO REAJUSTAMENTO

21. Os preços a serem contratados, tidos como vencedores do presente certame, serão fixos e irajustáveis, nos termos da legislação em vigor, exceto na ocorrência de



fato que justifique a aplicação da alínea “d”, do inciso II, do artigo 65, da Lei nº 8.666, de 21 de junho de 1993 na sua atual redação.

21.1. Ocorrendo o desequilíbrio econômico-financeiro do contrato, poderá ser restabelecida a relação que as partes pactuaram inicialmente, nos termos do Art. 65, Inciso II, Alínea d, da Lei 8.666/93, mediante comprovação documental e requerimento expresso do Contratado.

DA ALTERAÇÃO DO CONTRATO

22. Os contratos resultantes da licitação adotada para aquisição fracionada dos produtos, poderão ser alterados nos casos previstos nos artigos 57 e 65 da Lei nº 8.666/93, desde que haja interesse da administração e do contratante, com a apresentação das devidas justificativas.

DAS SANÇÕES ADMINISTRATIVAS

23. Pelo descumprimento de quaisquer cláusulas ou condições do edital, serão aplicadas as penalidades previstas no artigo 7º da Lei Federal nº 10.520, de 17 de julho de 2002, e nos artigos 86 e 87 da Lei Federal nº 8.666, de 21 de junho de 1993, e também aplicar-se-ão as seguintes sanções administrativas, garantida sempre a ampla defesa e o contraditório:

23.1. Comete infração administrativa nos termos da Lei nº 8.666, de 1993 e da Lei nº 10.520, de 2002, a contratada que:

23.1.1. Inexecutar total ou parcialmente qualquer das obrigações assumidas em decorrência da contratação;

23.1.2. Ensejar o retardamento da execução do objeto; fraudar na execução do contrato; comportar-se de modo inidôneo; cometer fraude fiscal; não manter a proposta.

23.2. A contratada que cometer qualquer das infrações discriminadas no subitem acima ficará sujeita, sem prejuízo da responsabilidade civil e criminal, às seguintes sanções:

23.2.1. Advertência por faltas leves, assim entendidas aquelas que não acarretem prejuízos significativos para o contratante;

23.2.2. Multa moratória por dia de atraso injustificado sobre o valor da parcela inadimplida, a ser recolhida no prazo máximo de 15 (quinze) dias corridos, a contar da comunicação oficial, na seguinte hipótese:

23.2.2.1. De 0,3% (zero vírgula três por cento) por dia de atraso injustificado das obrigações estabelecidas no Contrato, até o máximo de 10% (dez por cento) sobre o



valor da parcela inadimplida;

23.2.3. Multa compensatória de 10% (dez por cento) sobre a parcela inadimplida ou sobre o valor da fatura correspondente ao período que tenha ocorrido a falta, no caso de inexecução parcial, e 20% (vinte por cento) no caso de inexecução total do objeto contratado, sobre o valor total do Contrato.

23.2.4. Suspensão de licitar e impedimento de contratar com a Prefeitura Municipal de Major Sales, pelo prazo de até dois anos;

23.2.5. Impedimento de licitar e contratar com a Prefeitura Municipal de Major Sales com o conseqüente descredenciamento no CRC – Major Sales/RN, pelo prazo de até cinco anos;

23.2.6. Declaração de inidoneidade para licitar ou contratar com a Administração Pública, enquanto perdurarem os motivos determinantes da punição ou até que seja promovida a reabilitação perante a própria autoridade que aplicou a penalidade, que será concedida sempre que a contratada ressarcir o contratante pelos prejuízos causados;

23.3. Também ficam sujeitas às penalidades do art. 87, III e IV da Lei nº 8.666, de 1993, as empresas e os profissionais que:

23.3.1. Tenham sofrido condenação definitiva por praticar, por meio dolosos, fraude fiscal no recolhimento de quaisquer tributos;

23.3.2. Tenham praticado atos ilícitos em desacordo com os preceitos legais visando a frustrar os objetivos da licitação;

23.3.3. Demonstrem não possuir idoneidade para contratar com a Administração em virtude de atos ilícitos praticados.

23.4. A aplicação de qualquer das penalidades previstas realizar-se-á em processo administrativo que assegurará o contraditório e a ampla defesa à contratada, observando-se o procedimento previsto na Lei nº 8.666, de 1993, e subsidiariamente a Lei nº 9.784, de 1999.

23.5. A autoridade competente, na aplicação das sanções, levará em consideração a gravidade da conduta do infrator, o caráter educativo da pena, bem como o dano causado à Administração, observado o princípio da proporcionalidade.

23.6. As penalidades serão obrigatoriamente registradas no SICAF.

23.7. Desconto do valor da multa, se o valor da multa não for pago por meio de DAM, será automaticamente descontado dos créditos que a contratada vier a fazer jus perante o contratante, acrescido de juros moratórios de 1% (um por cento) ao mês, e se for superior a estes, será abatido do valor da garantia de execução do Contrato, se

houver, ou ainda, quando for o caso, cobrado judicialmente.

23.8. Quando a ação ou omissão da contratada se enquadrar em tipos distintos de penalidades, prevalecerá aquele que comina a sanção mais grave.

23.9. As penalidades de multas moratória ou compensatória poderão ser aplicadas cumulativamente com as demais sanções.

23.10. As penalidades de multa decorrentes de fatos diversos serão consideradas independentes entre si.

23.11. A aplicação das penalidades previstas nos itens 23.2.1, 23.2.2, 23.2.3 e 23.2.4 poderão ser interpostos recursos no prazo máximo de 05 (cinco) dias úteis a contar da intimação do ato, conforme a alínea f do inciso "I" do artigo 109 da Lei nº 8.666/1993.

23.12. No caso das penalidades previstas nos itens 23.2.5 e 23.2.6 caberá pedido de reconsideração à autoridade competente, no prazo de 10 (dez) dias úteis a contar da intimação do ato, conforme o inciso III do artigo 109 da Lei nº 8.666/1993.

DA RESPONSABILIDADE PELO TERMO DE REFERENCIA

24. O Termo de Referência é o documento, elaborado a partir dos estudos técnicos preliminares, deve conter os elementos necessários e suficientes, com nível de precisão adequado, para caracterizar o objeto da licitação.

24.1. O Termo de Referência exibido, tem por finalidade selecionar empresa para fornecimento fracionado de gêneros alimentícios perecíveis e não perecíveis, destinados ao suprimento de demandas das secretarias municipais e órgãos que integram a estrutura administrativa do município de Major Sales/RN, através do Sistema de Registro de Preços, consoante as disposições do art. 15 da Lei nº 8.666 de 21/06/93.

24.2. O documento deve ser assinado pelo responsável pela Unidade Solicitante, no presente caso, o Termo de Referência foi elaborado pelo servidor abaixo assinado, no uso das suas atribuições legais e profissionais, estando em consonância com as disposições legais e normativas aplicáveis.

DO FORO COMPETENTE

25. As questões decorrentes da execução deste Instrumento, que não possam ser dirimidas administrativamente, serão processadas e julgadas no Foro da Comarca da Cidade Major Sales/RN, com exclusão de qualquer outro, por mais privilegiado que seja.

Atenciosamente,



Major Sales/RN, 23 de julho de 2021.

João Germano da Silveira
Secretário Municipal de Administração





EDITAL Nº 2021.07.23.009RP “ANEXO II”

MODELO DE PROPOSTA DE PREÇOS

À
 PREFEITURA MUNICIPAL DE MAJOR SALES/RN
 COMISSÃO ESPECIAL DE LICITAÇÃO - CEL
 PREGÃO ELETRÔNICO Nº 2021.07.23.009RP

A empresa, inscrita no CNPJ (MF) n.º, estabelecida na Ruavem, perante esta Comissão Especial de Licitação, apresentar proposta de preços para eventual fornecimento pelo sistema de registro de preços para aquisição de gêneros alimentícios perecíveis e não perecíveis, destinados ao suprimento de demandas das secretarias municipais e órgãos que integram a estrutura administrativa do município de Major Sales/RN, nas quantidades, especificações e demais condições descritas no Termo de Referência, Anexo - I e nas disposições fixadas no Edital e seus Anexos, pelos preços, como segue:

GÊNEROS ALIMENTÍCIOS PERECÍVEIS E NÃO PERECÍVEIS						
ITENS	DESCRIMINAÇÃO DOS PRODUTOS	MARCA	UND.	QTD	VALOR UNIT.	VALOR TOTAL
0001						
VALOR UNITARIO:						
VALOR TOTAL.....:						
TOTAL DA PROPOSTA.....R\$						

O valor total da proposta e equivalente a R\$ 000.000,00 (valor por extenso), que serão pagos de acordo com o fornecimento dos produtos.

Prazo de entrega do objeto: De acordo com as disposições do item 9.5 do Termo de Referência, contadas da solicitação através de Ordem de Compra, emitida pela Prefeitura Municipal de Major Sales, contendo quantitativos, especificações e valor unitário e total da fatura.

Prazo de Garantia dos produtos deverá obedecer ao que dispõe o item 9.7 do Termo de Referência,





contados a partir da de entrega dos respectivos produtos solicitados na Ordem de Compra emitida pela Prefeitura Municipal de Major Sales/RN.

Declaramos que no preço proposto estão incluídos todos os custos diretos e indiretos para o perfeito fornecimento dos produtos, inclusive os encargos da legislação social trabalhista, previdenciária, englobando tudo o que for necessário para a execução total e completa do objeto licitado, conforme especificações constantes no Termo de Referência.

Declaramos para os fins que se fazem necessários, que os preços estão compatíveis com os praticados no mercado e que a empresa pertence ao ramo de atividade.

Declaramos, para todos os fins, que a entrega do objeto se dará de acordo com as especificações definidas nesta proposta e respeitando o estabelecido no edital e seus anexos.

Reconhecemos que as quantidades previstas são meramente estimativas, podendo variar durante a execução do contrato, não cabendo à empresa vencedora do certame quaisquer direitos caso o mesmo não seja atingido durante o prazo de vigência do contrato, conforme os subitens 2.1 e 2.2 do Anexo I – Termo de Referência.

Declaramos ainda que concordamos com todos os termos do edital.

Validade da proposta é de (no mínimo 60 (sessenta) dias)

.....de.....de 2021

CARIMBO CNPJ:

Nome completo do proprietário ou representante
Legal e qualificação na empresa



EDITAL Nº 2021.07.23.009RP “ANEXO III”

MINUTA DA ATA DE REGISTRO DE PREÇOS Nº 00000000

MINUTA DA ATA DE REGISTRO DE PREÇOS QUE ENTRE SI CELEBRAM DE UM LADO A PREFEITURA MUNICIPAL DE MAJOR SALES/RN E DE OUTRO LADO A EMPRESA DO RAMO:, COMO MELHOR ABAIXO SE DECLARAM.

Pela presente Ata de Registro de Preços, de um lado o município de Major Sales, Estado do Rio Grande do Norte, através da Prefeitura Municipal de Major Sales/RN, Pessoa Jurídica de Direito Público, inscrita no Cadastro Nacional de Pessoa Jurídica do Ministério da Fazenda sob o nº 01.612.383/0001-11, com sede na Rua Nilza Fernandes, nº 640, CEP nº 59.945-000, Centro, Major Sales/RN, neste ato representado pela Sra. MARIA ELCE MAFALDO DE PAIVA FERNANDES, brasileira, casada, professora, inscrita no Cadastro de Pessoa Física do Ministério da Fazenda sob o nº 779.456.894-34, portadora da Cédula de Identidade nº 861.626 – SSP/RN, residente e domiciliado na Travessa Maria de Lourdes Gonçalves, nº 32, CEP nº 59.945-000, Centro, Major Sales/RN, doravante denominada contratante e de outro lado à empresa do ramo: à(às) empresa(s) do ramo:, inscrita no Cadastro Nacional Pessoa Jurídica - CNPJ, sob o nº., estabelecida na, doravante denominada simplesmente Contratada, neste ato representada pelo Sr. (a), portador da Cédula de Identidade nº. SSP/..... e CPF (MF) nº., adjudicatária do Pregão Eletrônico Nº 2021.07.23.009RP, doravante denominada “CONTRATADA”, resolvem Registrar os Preços, decorrentes da mencionada licitação, cujo objetivo fora a formalização de Registro de Preços para fornecimento dos produtos a seguir especificados, a qual constitui-se em documento vinculativo e obrigacional às partes, à luz da permissão inserta do art. 15, da Lei nº 8.666/93, sujeitando-se Contratante e Contratada às normas disciplinares da Lei Federal nº. 10.520 de 17 de julho de 2002, da Lei Federal nº. 8.666 de 21 de junho de 1993, em sua atual redação, Decreto Federal Nº 3.555 de 08 de agosto de 2000, Decreto Nº 7.892 de 23 de janeiro de 2013, demais legislação pertinente, e nas regras estabelecidas no Edital e seus anexos, mediante as Cláusulas e condições que se seguem:

CLÁUSULA PRIMEIRA:

DO OBJETO

1. Constitui objeto do presente instrumento: A aquisição pelo sistema de registro de preços de gêneros alimentícios perecíveis e não perecíveis, destinados ao suprimento de demandas das secretarias municipais e órgãos que integram a estrutura administrativa do município de Major Sales/RN, com recursos próprios e de convênios que serão consignados na LOA - Lei Orçamentária Anual - exercício de 2021/2022, nas quantidades, especificações e demais condições descritas no Termo de

Referência.

1.1. O município de Major Sales/RN, não se obriga a adquirir os itens ou os quantitativos relacionados nos ITENS 0001 a 0067 da presente ata, podendo até realizar licitações específicas para aquisição dos produtos pretendidos, assegurada preferência ao fornecedor registrado em igualdade condições, nos termos do art. 15, § 4º da Lei nº 8.666/93 e art. 16 do Decreto nº 7.892/2013.

CLÁUSULA SEGUNDA:
DA VINCULAÇÃO AO EDITAL

2. Este instrumento guarda inteira conformidade com os termos do Pregão Eletrônico para Registro de Preços Nº 2021.07.23.009RP e seus Anexos, do qual é parte integrante e complementar, vinculando-se, ainda, à proposta da CONTRATADA.

CLÁUSULA TERCEIRA:
DA VALIDADE DA ATA DE REGISTRO DE PREÇOS

3. A presente Ata de Registro de Preços terá validade de 12 (doze) meses, a contar da data de sua assinatura, consoante as disposições do art. 15, §3º, III da Lei nº 8.666/93 e art. 12 caput do Decreto Regulamentar nº 7.892/2013, condicionada a publicação na imprensa oficial.

CLÁUSULA QUARTA:
DO VALOR GLOBAL "PREÇO"

4. O valor global da presente avença é equivalente a R\$, (.....), apurado durante a fase de lance do Pregão Eletrônico nº 2021.07.23.009RP – Registro de Preços.

4.1. Os preços, as empresas, as quantidades e as especificações dos produtos registrados na presente Ata, encontram-se indicados nos quadros a seguir, observando-se a ordem de classificação obtida no certame licitatório.

LICITANTE: 01 -		
CNPJ:	E-MAIL:	TELEF:
ENDEREÇO:	CEP Nº	
REPRESENTANTE:	CPF Nº	
ITENS:		
VALOR TOTAL R\$:		

ITENS	ESPECIFICAÇÃO DOS PRODUTOS	MARCA	UND	QTD	Vr.UNIT	Vr. TOTAL
0001						
0002						
0003						
TOTAL.....R\$						



4.1. A quantidade dos produtos objeto desta Ata de Registro de Preços são meramente estimativa, não configura responsabilidade do contratante em adquiri-la, não estando a Prefeitura Municipal de Major Sales, adstrita a qualquer consumo ou cota mínima.

CLÁUSULA QUINTA:

DA GERÊNCIA DA ATA DE REGISTRO DE PREÇOS

5. Caberá ao Órgão Gestor o gerenciamento deste instrumento, no seu aspecto operacional e nas questões legais, em conformidade com as disposições da Lei Nacional nº 8.666/93.

CLÁUSULA SEXTA:

DA UTILIZAÇÃO DA ATA DE REGISTRO DE PREÇOS

6. A presente Ata de Registro de Preços poderá ser utilizada por órgãos ou entidades da administração pública não participante do certame, atendidos os requisitos do instrumento convocatório, desde que autorizados pelo município de Major Sales/RN, consoante as disposições do art. 22 do Decreto 7.982/2013.

6.1. No caso de agrupamento de itens em lotes, as adesões apenas poderão ser realizadas em relação a todos os itens que compõem o grupo, de forma proporcional, para fins de manutenção da vantajosidade aferida do procedimento de escolha do particular na licitação, conforme jurisprudência do TCU.

6.2. O preço ofertado pela(s) empresa(s) signatária(s) da presente Ata de Registro de Preços é o especificado em sua proposta de preços, de acordo com a respectiva classificação no Pregão Eletrônico nº 2021.07.23.009RP.

6.3. Em cada fornecimento decorrente desta Ata, serão observadas, quanto ao preço, as cláusulas e condições constantes do Edital do Pregão Eletrônico nº 2021.07.23.009RP, que a precedeu e integra o presente instrumento de compromisso.

6.4. A Prefeitura Municipal de Major Sales/RN, poderá realizar pesquisas de mercado periódicas, visando a comprovação da vantajosidade dos preços registrados, na forma do art. 9º do Decreto nº 7.892/2013.

CLÁUSULA SETIMA:

DO CONTRATO

1. A critério do município de Major Sales/RN, obedecida à ordem de classificação, o(s) licitante(s) vencedor(es), cujos preços tenham sido registrados na Ata de Registro de Preço, será (ão) convocado(s) para no prazo de 05 (cinco) dias úteis contados do recebimento da convocação, assinar o(s) contrato(s) correspondentes, estando as obrigações assumidas vinculadas à proposta,



aos lances, ao edital e à respectiva ata.

1.1. O Sistema de Registro de Preços não obriga a aquisição dos produtos, nem mesmo das quantidades indicadas no Termo de Referência, podendo a administração promover a aquisição de acordo com suas necessidades.

1.2. O município de Major Sales/RN não está obrigado, durante o prazo de validade do registro de preços decorrente deste certame, a firmar as contratações que dele poderão advir, podendo realizar licitações específicas para a aquisição dos produtos, ficando assegurado aos beneficiários do registro a preferência de fornecimento em igualdade condições.

1.3. O direito de preferência de que trata o subitem anterior poderá ser exercido pelos beneficiários do registro quando o município de Major Sales, após realização da licitação específica, constatar que o preço obtido é igual ou maior que o registrado ou, após negociação, aquiescer o detentor da ata em baixar o preço registrado, igualando ou tornando-o menor que o obtido em referida licitação.

1.4. A presente Ata poderá ser utilizada por qualquer órgão ou entidade da Administração Pública que não tenha participado do certame licitatório, mediante prévia consulta ao Município de Major Sales, observadas, ainda, as demais regras impostas na legislação que rege a matéria.

CLÁUSULA OITAVA:

DAS OBRIGAÇÕES DO MUNICÍPIO

8. Gerenciar a presente Ata, indicando, sempre que solicitado, o nome do detentor da ata, o preço, e as especificações dos produtos registrados, observada a ordem de classificação indicada na licitação.

8.1. Observar para que, durante a vigência da presente ata, sejam mantidas todas as condições de habilitação e qualificação exigidas na licitação, bem assim, a compatibilidade com as obrigações assumidas.

8.2. Conduzir eventuais procedimentos administrativos de renegociação de preços registrados, para fins de adequação às novas condições de mercado, e de aplicação de penalidades.

8.3. Acompanhar a evolução dos preços de mercado, com a finalidade verificar sua compatibilidade com aqueles registrados na ata;

8.4. Acompanhar e exercer ampla e irrestrita fiscalização no cumprimento das condições ajustadas na presente Ata.

8.5. Consultar o detentor da ata registrado (observada a ordem de classificação) quanto ao interesse em fornecer os produtos a outro(s) órgão da administração pública que externe(m) a intenção de utilizar a presente Ata, conforme as disposições do item 6 do presente instrumento.

8.6. Prestar as informações e os esclarecimentos que venham a ser solicitados pelos empregados das licitantes vencedoras;





8.7. Emitir termo de encerramento contratual, a partir do qual qualquer fornecimento, após sua assinatura pelas partes, não terá amparo contratual, não ficando a Prefeitura Municipal de Major Sales obrigada ou sujeita aos pagamentos que porventura venham a ser posteriormente pleiteados pela contratada.

CLÁUSULA NONA:

DAS OBRIGAÇÕES DA CONTRATADA

9. Caberá às licitantes vencedoras responsabilizar-se por todos os ônus e obrigações concernentes à legislação fiscal, civil, tributária e trabalhista, bem como por todas as despesas e compromissos assumidos, a qualquer título, perante seus fornecedores ou terceiros em razão da execução do objeto contratado.

9.1. Responsabilizar-se integralmente pelo fiel cumprimento do objeto licitado dentro dos prazos estabelecidos, as obrigações expressamente previstas neste instrumento e de outras decorrentes da natureza dos fornecimentos a serem executados.

9.2. Prestar todos os esclarecimentos que forem solicitados pela administração, cujas reclamações se obriga a atender:

9.3. Efetuar a entrega dos produtos solicitados no prazo máximo de 15 (quinze) dias corridos, contados do recebimento da ordem de compra/nota de empenho, de acordo com as especificações contidas no Termo de Referência, responsabilizando-se pela substituição, das mercadorias não aceitas no prazo de 72h00min, a contar do aviso da rejeição.

9.4. Responder, ainda, por quaisquer danos causados diretamente a bens de propriedade da Prefeitura Municipal de Major Sales/RN quando esses tenham sido ocasionados por seus empregados durante a execução dos contratos;

9.5. Manterem-se, durante toda a execução do contrato, em compatibilidade com as obrigações assumidas, todas as condições de habilitação e qualificação exigidas na licitação.

CLÁUSULA DECIMA:

DO PAGAMENTO

10. O pagamento será realizado a favor da licitante vencedora mediante processo regular e em observância às normas e procedimentos adotados pelo contratante, em parcelas de acordo com o recebimento dos produtos, obedecidas as regras da Resolução nº 032/2016 do TCE/RN, que trata da ordem cronológica de pagamentos nos contratos firmados no âmbito das unidades jurisdicionadas do Tribunal de Contas do Estado do Rio Grande do Norte.

10.1. O pagamento somente será liberado após a apresentação da respectiva nota fiscal/fatura



devidamente discriminada, em nome da da Prefeitura Municipal de Major Sales/RN, inscrita no CNPJ nº 01.612.383/0001-11; Fundo Municipal de Saúde, inscrito no CNPJ nº 13.249.021/0001-97 e/ou Fundo Municipal de Educação, inscrito no CNPJ nº 30.758.507/0001-40, ambos com sede na Rua Nilza Fernandes, nº 640, CEP nº 59.945-000, Centro, Major Sales/RN, junto ao setor competente, para liquidação e pagamento da despesa pelo município de Major Sales/RN.

10.2. Para efeito de cada pagamento, a nota fiscal/fatura deverá estar acompanhada das Certidões que comprovem a regularidade fiscal (prova de regularidade perante as Fazendas Federal, Estadual e Municipal, incluída a regularidade relativa a Seguridade Social e ao Fundo de Garantia por Tempo de Serviço – FGTS) e trabalhista (prova de inexistência de débitos inadimplidos perante a Justiça do Trabalho – CNDT).

10.3. Os documentos de cobrança deverão ser entregues por meio eletrônico, através do e-mail: pmmsalesrn@gmail.com, ou diretamente na Secretaria Municipal de Finanças, com Sede na Rua Nilza Fernandes, nº 640, Centro, Major Sales/RN.

10.4. A liberação da Nota Fiscal/Fatura para pagamento ficará condicionada ao atesto do setor solicitante, conforme disposto nos artigos 67 e 73 da Lei nº 8.666/93.

10.5. Qualquer atraso ocorrido na apresentação da fatura ou nota fiscal, ou dos documentos exigidos como condição para pagamento por parte da licitante vencedora importará em prorrogação automática do prazo de vencimento da obrigação.

10.6. Após o cumprimento das providencias de que trata o item anterior, a documentação deverá ser imediatamente remetida ao setor competente para fins de pagamento, o qual respeitada a ordem cronológica das exigibilidades, classificada por fonte diferenciada de recursos, e os seguintes prazos:

10.6.1. De até 5 (cinco) dias úteis, contados da apresentação da nota fiscal, fatura ou documento equivalente, conforme determina o § 3º do art. 5º da Lei nº 8.666, de 21 de junho de 1993, com relação às obrigações de baixo valor, assim definidas nos termos do § 3º do art. 3º da Resolução 32/2016 TCE/RN;

10.6.2. De no máximo 30 (trinta) dias, contados a partir da data do atesto, no que diz respeito aos demais casos, como preve a alínea “a” do inciso XIV do art. 40 da Lei nº 8.666, de 21 de junho de 1993.

10.7. À Prefeitura Municipal de Major Sales/RN fica reservado o direito de não efetuar o pagamento se, durante a entrega dos produtos, esses não estiverem em perfeitas condições, de acordo com as exigências contidas neste Edital e seus anexos.

10.8. No caso de atraso no pagamento, desde que a contratada não tenha concorrido para tanto, fica convencionado que a taxa de atualização financeira devida pela contratante, entre a data acima referida e a correspondente ao efetivo adimplemento da parcela, será de 6% (seis por cento) ao ano,



mediante a aplicação da seguinte fórmula:

$$EM = I \times N \times VP$$

Onde:

EM = Encargos moratórios;

N = Número de dias entre a data prevista para o pagamento e a do efetivo pagamento;

VP = Valor da parcela a ser paga.

I = Índice de compensação financeira = 0,0001644, assim apurado:

$$I = (TX) 365 I = (6/100) 365 I = 0,0001644$$

TX = Percentual da taxa anual = 6%.

10.8.1. A compensação financeira prenunciada no item anterior será incluída em fatura a ser apresentada posteriormente.

CLÁUSULA DÉCIMA PRIMEIRA:

DO REAJUSTE

11. Na presente Ata, os preços registrados, tidos como vencedores do certame, serão fixos e irrevogáveis, nos termos da legislação em vigor, no entanto os valores constantes da Ata de Registro de Preços admitem revisão na forma disciplinada na Lei 8.666/93, conforme previsto no Decreto Federal nº 7.892/2013 e no edital do certame.

CLÁUSULA DÉCIMA SEGUNDA:

DAS SANÇÕES ADMINISTRATIVAS

12. Com fulcro no artigo 7º, da Lei nº 10.520/2002 e artigos 86 e 87 da Lei nº 8.666/93, a administração municipal poderá, garantida a prévia defesa, aplicar aos licitantes e/ou adjudicatários as seguintes penalidades, sem prejuízo das responsabilidades civil e criminal:

12.1. Advertência, na forma do art. 87, I, da Lei Federal nº 8.666/93, Estatuto de Licitações e Contratos Administrativos;

12.2. Multa, a ser recolhida no prazo máximo de 15 (quinze) dias corridos, a contar da comunicação oficial, nas seguintes hipóteses;

12.2.1. De 0,3% (zero vírgula três por cento) por dia de atraso injustificado das obrigações estabelecidas nesta ata de registro de preços, até o máximo de 10% (dez por cento) sobre o valor da parcela inadimplida;

12.2.2. Multa compensatória de 10% (dez por cento) sobre a parcela inadimplida ou sobre o valor da fatura correspondente ao período que tenha ocorrido a falta, no caso de inexecução parcial, e 20% (vinte por cento) no caso de inexecução total do objeto contratado, sobre o valor total do Contrato.

12.3. Suspensão temporária do direito de participar de licitação e impedimento de contratar com a Prefeitura Municipal de Major Sales/RN, pelo prazo de até 2 (dois) anos;

12.4. Declaração de inidoneidade para licitar ou contratar com a Administração Pública, enquanto perdurarem os motivos determinantes da punição ou até que seja promovida sua reabilitação perante a própria autoridade que aplicou a penalidade.

12.5. Ficará impedida de licitar e de contratar com a União, pelo prazo de até 5 (cinco) anos e descredenciada do SICAF a licitante que não assinar Ata de Registro de Preço, deixar de entregar ou apresentar documentação falsa exigida para o certame, ensejar o retardamento da execução de seu objeto, não mantiver a proposta, falhar ou fraudar na execução da Ata de Registro de Preço, comportar-se de modo inidôneo ou cometer fraude fiscal, sem prejuízo das multas previstas no Edital do Pregão 2021.07.23.009RP, nesta Ata de Registro de Preço e das demais cominações legais.

12.6. O valor da multa, aplicada após regular processo administrativo, acrescido de juros moratórios de 1% (um por cento) ao mês após transcurso do prazo previsto nos itens anteriores, poderá ser descontado dos pagamentos eventualmente devidos pela Procuradoria da República na Bahia ou cobrada judicialmente.

12.7. As sanções previstas nas alíneas “12.1”, “12.3” e “12.4” dos itens “12” e “12.5” poderão ser aplicadas cumulativamente ou não à penalidade da alínea “12.2”.

12.8. A aplicação de quaisquer das penalidades previstas nesta cláusula realizar-se-á em processo administrativo que assegurará o contraditório e a ampla defesa, observando-se o procedimento previsto na Lei nº 8.666/93 e subsidiariamente, a Lei nº 9.784/99, que trata do processo administrativo no âmbito da Administração pública.

12.9. Em qualquer das hipóteses de aplicação de sanções previstas nesta cláusula, é assegurada defesa prévia, no prazo de 5 (cinco) dias úteis, contados da notificação à licitante vencedora, salvo no caso de declaração de inidoneidade, em que o prazo será de 10 (dez) dias da abertura de vista do processo.

12.10. Os recursos, quando da aplicação das penalidades previstas neste Edital e/ou Ata de Registro de Preço decorrente, exceto a penalidade do item 12, subitem “12.4”, poderão ocorrer no prazo máximo de 5 (cinco) dias úteis a contar da intimação do ato ou da lavratura da Ata.

12.11. No caso da penalidade prevista no item 12, suitem “12.4” caberá recurso administrativo, no prazo de 10 (dez) dias a contar da intimação do ato.

CLÁUSULA DÉCIMA TERCEIRA:

DO CADASTRO DE RESERVA DA ATA

13. Fica(m) registrado(s) ainda neste instrumento, nos termos do art. 11, do Decreto Federal nº 7.892/13, o(s) fornecedor(es) abaixo elencado(s), que aceita(ram) cotar o fornecimento dos produtos com preço igual ao do(s) vencedor(es) da licitação no grupo respectivo, classificado(s) segundo a ordem da última proposta apresentada durante a fase competitiva, para efeito de cadastro de reserva, no caso de exclusão do primeiro colocado desta Ata:



LICITANTE: 02 -		
CNPJ:	E-MAIL:	TELEF:
ENDEREÇO:		CEP Nº
REPRESENTANTE:		CPF Nº
ITENS:		
VALOR TOTAL R\$:		

ITENS	ESPECIFICAÇÕES DOS PRODUTOS	MARCA	UND	QTD	Vr.UNIT	Vr. TOTAL
0001						
0002						

LICITANTE: 03 -		
CNPJ:	E-MAIL:	TELEF:
ENDEREÇO:		CEP Nº
REPRESENTANTE:		CPF Nº
ITENS:		
VALOR TOTAL R\$:		

ITENS	ESPECIFICAÇÕES DOS PRODUTOS	MARCA	UND	QTD	Vr.UNIT	Vr. TOTAL
0001						
0002						

CLÁUSULA DÉCIMA QUARTA:

DO CANCELAMENTO DA ATA DE REGISTRO DE PREÇOS

14. O Registro de Preços decorrente do Pregão Eletrônico nº 2021.07.23.009RP, poderá ser cancelado, de pleno direito, nas situações previstas na Lei nº 8.666/93 e no Decreto Federal nº 7.892/2013, assegurado o contraditório e a ampla defesa:

CLÁUSULA DÉCIMA QUINTA:

DAS DISPOSIÇÕES FINAIS

15. Integram esta Ata, o Edital do Pregão Eletrônico nº 2021.07.23.009RP e seus Anexos, proposta da empresa:....., classificada em 1º lugar no certame supracitado.

15.1. Todas as informações inerentes ao presente registro de preços serão disponibilizadas, durante sua vigência, no site Oficial da Prefeitura Municipal de Major Sales/RN, no endereço eletrônico www.majorsales.rn.gov.br, inclusive as alterações posteriores.

15.2. A qualquer tempo, o preço registrado poderá ser revisto em decorrência de eventual redução ocorrida no mercado, cabendo ao órgão gerenciador providenciar a convocação do fornecedor registrado para negociar o novo valor compatível ao mercado.



15.3. Os casos omissos decorrente desta Ata de Registro de Preços serão resolvidos de acordo com os termos das Leis Federal nº 8.666/93, 10.520/2002 e dos Decretos Federais nº 3.555/ 2000, 7.892/2013 e 10.024/2019 e demais normas aplicáveis.

CLÁUSULA DÉCIMA SEXTA:

DO FORO COMPETENTE

16. As questões decorrentes da execução deste Instrumento, que não possam ser dirimidas administrativamente, serão processadas e julgadas no Foro da Comarca da Cidade Major Sales, com exclusão de qualquer outro por mais privilegiado que seja.

E, para firmeza e validade do que foi pactuado, lavrou-se a presente ata em 2 (duas) vias de igual teor e forma, para que surtam um só efeito, às quais, depois de lidas, são assinadas pelos representantes das partes e pelas testemunhas abaixo.

Major Sales/RN, de de 2021.

MARIA ELCE MAFALDO DE PAIVA FERNANDES
CPF Nº. 779.456.894-34
CONTRATANTE

CO000000 CO0000000. LTDA-EPP
CNPJ Nº 07.000.700/0001-00
CONTRATADA

TESTEMUNHAS:

MICHEL GERMANO FERNANDES PINTO
C.P.F.: 008.197.334-90

MARCOS JOSÉ MATOS DA SILVA
C.P.F.: 034.384.374-90



MINUTA DO EXTRATO DA ATA DE REGISTRO DE PREÇOS REFERENTE AO PREGÃO ELETRÔNICO Nº 2021.07.23.009RP

ÓRGÃO REGULADOR: PREFEITURA MUNICIPAL DE MAJOR SALES/RN
 FORNECEDORA Nº 01:

DO OBJETIVO: Constitui Objeto da Ata de Registro de Preço Nº 2021.07.23.009RP.....: A aquisição pelo sistema de registro de preços de gêneros alimentícios perecíveis e não perecíveis, destinados ao suprimento de demandas das secretarias municipais e órgãos que integram a estrutura administrativa do município de Major Sales/RN, com recursos próprios e de convênios que serão consignados na LOA - Lei Orçamentária Anual - exercício de 2021/2022, nas quantidades, especificações e demais condições descritas no Termo de Referência, consoante as disposições da legislação vigente.

DA FUNDAMENTAÇÃO LEGAL: A presente Ata de Registro de Preços é decorrente da licitação na modalidade Pregão Eletrônico Nº 2021.07.23.009RP, realizada com base nas disposições da Lei nº 10.520/2000; Decreto Federal nº 10.024/2019; Decreto Federal nº 3.555/2000 e Decreto Federal nº 7.892/2013 e subsidiariamente pela Lei Federal nº 8.666, de 21 de junho de 1993 8.666/93 em sua atual redação e Resolução Nº 028/2021 – TCE/RN.

DA ATA DE REGISTRO DE PREÇOS: Integram esta Ata, o Edital do Pregão Eletrônico nº 2021.07.23.009RP e seus Anexos, proposta da empresa:....., classificada em 1º lugar no certame supracitado:

LICITANTE: 01 -		
CNPJ:	E-MAIL:	TELEF:
ENDEREÇO:	CEP Nº	
REPRESENTANTE:	CPF Nº	
ITENS:		
VALOR TORAL:		

DO VALOR R\$: (.....), para todos os itens em disputa.

DA VIGÊNCIA DA ATA: A presente Ata de Registro de Preços entrará em vigor a partir da data de sua assinatura e vigorará até de de/....., podendo os contratos dela decorrentes serem prorrogados de acordo com as disposições da Lei Federal nº 8.666/93.

DATA DA ASSINATURA - de de 2021.

ASSINANTES:

Maria Elce Mafaldo de Paiva Fernandes – ÓRGÃO REGULADOR

..... – FORNECEDOR



EDITAL Nº 2021.07.23.009RP “ANEXO IV”

MINUTA DO TERMO DE CONTRATO

MINUTA DE CONTRATO QUE ENTRE SI CELEBRAM DE UM LADO A PREFEITURA MUNICIPAL DE MAJOR SALES/RN E DE OUTRO LADO A EMPRESA DO RAMO:, COMO MELHOR ABAIXO SE DECLARAM.

A Prefeitura Municipal de Major Sales/RN, Pessoa Jurídica de Direito Público, inscrita no Cadastro Nacional de Pessoa Jurídica - CNPJ/MF sob o nº 01.612.383/0001-11, com sede na Rua Nilza Fernandes, nº 640, neste ato representada pela Sra. MARIA ELCE MAFALDO DE PAIVA FERNANDES, brasileira, casada, professora, inscrita no Cadastro de Pessoa Física do Ministério da Fazenda sob o nº 779.456.894-34, portadora da Cédula de Identidade nº 861.626 – SSP/RN, residente e domiciliado na Travessa Maria de Lourdes Gonçalves, nº 32, CEP nº 59.945-000, Centro, Major Sales/RN, doravante denominada contratante e de outro lado à empresa do ramo:, inscrita no Cadastro Nacional Pessoa Jurídica - CNPJ, sob o nº, estabelecida na, doravante denominada simplesmente Contratada, neste ato representada pelo Sr. (a), portador da Cédula de Identidade nº SSP/..... e CPF (MF) nº, têm entre si justo e avençado, e celebram o presente Instrumento, do qual são partes integrantes o Edital do Pregão Eletrônico nº 2021.07.23.009RP e a proposta apresentada pela Contratada, sujeitando-se Contratante e Contratada às normas disciplinares da Lei Federal nº 10.520, de 17 de julho 2002, Lei Complementar nº 123, de 14 de dezembro de 2006, e subsidiariamente a Lei Federal nº 8.666, de 21 de junho de 1993, Decreto Federal nº 10.024/2019; Decreto Federal nº 3.555/2000 e Decreto Federal nº 7.892/2013 e nas regras estabelecidas no Edital e seus anexos, mediante as cláusulas que se seguem:

CLÁUSULA PRIMEIRA:

DO OBJETO

1. O presente Contrato tem como objeto: A contratação de escolha de empresa especializada para fornecimento fracionado de gêneros alimentícios perecíveis e não perecíveis, a fim de atender demanda das secretarias municipais e órgãos que integram a estrutura administrativa do município de Major Sales/RN, com recursos próprios e de convênios que serão consignados na LOA - Lei Orçamentária Anual - exercício de 2021/2022, nas quantidades, especificações e demais condições descritas no Termo de Referência, Edital de Convocação e Ata de Registro de Preços, consoante dispõe a legislação vigente.



1.1. Para fins de fixação do valor do presente contrato será aplicado o valor total apurado na fase de lance para os itens vencidos pela de acordo com as especificações e quantitativos indicados no quadro a seguir:

ITENS	ESPECIFICAÇÃO DOS PRODUTOS	MARCA	UND	QTD	Vr. UNT	Vr. TOTAL
0001						
0002						
TOTAL.....					R\$	

1.2. A quantidade dos produtos objeto desta licitação são meramente estimativa, não configura responsabilidade do contratante em adquiri-la, não estando a Prefeitura Municipal de Major Sales, adstrita a qualquer consumo ou cota mínima.

CLÁUSULA SEGUNDA:

DO VALOR DO CONTRATO

2. O valor do presente contrato é de R\$ 000.000,00 (.....), que serão pagos de acordo com o recebimento dos produtos executados.

2.1. O valor do presente contrato teve por base os preços cotados pela empresa adjudicatária na sessão pública realizada para apuração do Pregão Eletrônico nº 2021.07.23.009RP, que serão pagos pelo contratante à contratada pelo fornecimento dos produtos objeto do presente contrato.

CLÁUSULA TERCEIRA:

DO AMPARO LEGAL

3. A lavratura do presente contrato decorre da realização do Pregão Eletrônico nº 2021.07.23.009RP, realizado com fundamento no art. 37, inciso XXI, da Constituição Federal, e tem por finalidade cumprir as disposições da Lei Federal nº 10.520, de 17 de julho de 2002; Lei Complementar nº 123, de 14 de dezembro de 2006; Decreto Federal nº 10.024, de 20 de setembro de 2019; Decreto Federal nº 3.555, de 08 de agosto de 2000; Decreto Federal nº 7.892, de 23 de janeiro de 2013 e subsidiariamente pela Lei Federal nº 8.666, de 21 de junho de 1993 com suas alterações posteriores, da Lei Federal nº 7.102/83, alterada pela Lei nº 9.017/95 e da Lei Federal nº 12.846, de 1º de agosto de 2013, que dispõe sobre a responsabilização administrativa e civil de pessoas jurídicas pela prática de atos contra a administração pública, demais legislação pertinente e nas regras estabelecidas no edital e seus anexos e demais normas vigentes.

CLÁUSULA QUARTA:

DA EXECUÇÃO DO CONTRATO

4. A execução deste contrato, bem como os casos nele omissos regular-se-ão pelas cláusulas contratuais e pelos preceitos de direito público, aplicando-se-lhes, supletivamente, os princípios da



Teoria Geral dos Contratos e as disposições de direito privado, na forma do artigo 54, da Lei nº 8.666/93 combinado com o inciso XII do artigo 55 do mesmo diploma legal.

CLÁUSULA QUINTA:

DA VIGENCIA E DA EFICACIA

5. O prazo de vigência dos contratos será a partir da data de sua assinatura até 31 dezembro de 2021/2022, com validade e eficácia legal após publicação do seu extrato no Diário Oficial da União, através do site www.in.gov.br, no Diário Oficial dos Municípios do Estado do Rio Grande do Norte, site www.femurn.org.br e no Diário Oficial do Município de Major Sales/RN, site www.majorsales.rn.gov.br e no Mural da Prefeitura Municipal de Major Sales/RN, tendo início e vencimento em dia de expediente, devendo-se excluir o primeiro e incluir o último.

CLÁUSULA SEXTA:

DOS ENCARGOS DA CONTRATANTE

6. De acordo com as regras estabelecidas neste edital, caberá a Prefeitura Municipal de Major Sales/RN:

6.1. Acompanhar e fiscalizar a execução do contrato no que pertine ao fornecimento dos produtos e das demais cláusulas do edital e do contrato, por meio de servidor especialmente designado, nos termos do art. 67, da Lei nº 8.666/93;

6.2. Impedir que terceiros forneçam os Produtos (gêneros alimentícios perecíveis e não perecíveis), objeto deste contrato;

6.3. Prestar as informações e os esclarecimentos que venham a ser solicitados pelos empregados da CONTRATADA;

6.4. Solicitar, por meio de emissão de Ordem de Compra expedida pela gestora municipal de Major Sales, o fornecimento dos produtos, objeto deste Contrato;

6.5. Comunicar à licitante contratada, qualquer irregularidade no fornecimento dos produtos, inclusive interromper imediatamente a execução do contrato, se for o caso;

6.6. Emitir termo de encerramento contratual, a partir do qual qualquer fornecimento, após sua assinatura pelas partes, não terá amparo contratual, não ficando a Prefeitura Municipal de Major Sales obrigada ou sujeita aos pagamentos que porventura venham a ser posteriormente pleiteados pela contratada.

CLÁUSULA SÉTIMA:

DOS ENCARGOS DA CONTRATADA





7. Caberá à licitante contratada responsabilizar-se por todos os ônus e obrigações concernentes à legislação fiscal, civil, tributária e trabalhista, bem como por todas as despesas e compromissos assumidos, a qualquer título, perante seus fornecedores ou terceiros em razão da execução do objeto contratado, além de:

7.1. Responder, em relação aos seus empregados, por todas as despesas decorrentes do fornecimento dos produtos, tais como:

7.1.1. Salários; Seguros de acidentes; Taxas, impostos e contribuições; Indenizações; Vale-refeição; Vale-transporte e Outras que porventura venham a ser criadas e exigidas pelo Governo.

7.2. Manter os seus empregados sujeitos às normas disciplinares do contratante, porém sem qualquer vínculo empregatício com o órgão;

7.3. Manter, ainda, os seus empregados identificados por crachá, quando em trabalho, devendo substituir imediatamente qualquer um deles que seja considerado inconveniente à boa ordem e às normas disciplinares do contratante;

7.4. Respeitar todas as normas e procedimentos de controle e acesso às dependências do Contratante;

7.5. Responder pelos danos causados diretamente à Prefeitura Municipal de Major Sales/RN ou a terceiros, decorrentes de sua culpa ou dolo, durante o fornecimento dos produtos, não excluindo ou reduzindo essa responsabilidade a fiscalização ou o acompanhamento pelo contratante;

7.6. Responder, ainda, pelos danos causados diretamente a bens de propriedade do contratante, quando esses tenham sido ocasionados por seus empregados durante o fornecimento dos produtos;

7.7. Fornecer os produtos solicitados no prazo máximo de 15 (quinze) dias corridos, a partir do recebimento da Ordem de Compra e nota de empenho, devendo comunicar ao departamento de compras da Prefeitura Municipal de Major Sales, através da Secretaria Municipal de Administração e Planejamento, qualquer anormalidade de caráter urgente e prestar os esclarecimentos julgados necessários;

7.7.1. Na hipótese de substituição, a contratada deverá fazê-la em conformidade com a indicação da administração, no prazo máximo de 72h00min, contadas da notificação por escrito, mantidos os preços inicialmente contratados;

7.8. A obrigação de manter-se, durante toda a execução do contrato, em compatibilidade com as obrigações assumidas, todas as condições de habilitação e qualificação exigidas no Pregão Eletrônico nº 2021.07.23.009RP.

CLÁUSULA OITAVA:

DAS OBRIGAÇÕES SOCIAIS, COMERCIAIS E FISCAIS





8. Às licitantes contratadas caberá ainda, assumir todas as obrigações sociais, comerciais e fiscais, além de:

8.1. Assumir a responsabilidade por todos os encargos previdenciários e obrigações sociais previstos na legislação social e trabalhista em vigor, obrigando-se a saldá-los na época própria, vez que os seus empregados não manterão nenhum vínculo empregatício com o contratante;

8.2. Assumir, também, a responsabilidade por todas as providências e obrigações estabelecidas na legislação específica de acidentes de trabalho, quando, em ocorrência da espécie, forem vítimas os seus empregados quando do fornecimento dos produtos ou em conexão com ele, ainda que acontecido em dependência da contratante;

8.3. Assumir todos os encargos de possível demanda trabalhista, civil ou penal, relacionadas o fornecimento dos produtos, originariamente ou vinculada por prevenção, conexão ou continência; e

8.4. Assumir, ainda, toda responsabilidade pelos encargos fiscais e comerciais resultantes da adjudicação deste contrato.

8.5. A inadimplência da contratada, com referência aos encargos estabelecidos no item anterior, não transfere a responsabilidade por seu pagamento à administração do contratante, nem poderá onerar o objeto deste contrato, razão pela qual a contratada renuncia expressamente a qualquer vínculo de solidariedade, ativa ou passiva, para com o contratante.

CLÁUSULA NONA:

DAS OBRIGAÇÕES GERAIS

9. Em relação a execução dos contratos (fornecimento dos produtos) objeto desta licitação, deverá as licitantes vencedoras observarem, também, o seguinte:

9.1. É expressamente proibida a contratação de servidores pertencentes ao quadro de pessoal da Prefeitura Municipal de Major Sales/RN durante a vigência do contrato;

9.2. É expressamente proibida, também, a veiculação de publicidade acerca do contrato, salvo se houver prévia autorização da Prefeitura Municipal de Major Sales/RN;

9.3. É vedada a subcontratação de outra empresa para fornecimento dos produtos, objeto deste Contrato.

CLÁUSULA DÉCIMA:

DO ACOMPANHAMENTO E DA FISCALIZAÇÃO

10. Este contrato será acompanhado e fiscalizado por servidor municipal da Secretaria municipal requisitante, designado para esse fim pela gestora da Prefeitura Municipal de Major Sales, permitida a

contratação de terceiros para assisti-lo e subsidiá-lo de informações pertinentes a essa atribuição.

10.1. Não obstante a empresa contratada seja a única e exclusiva responsável pelo fornecimento dos produtos, a Prefeitura Municipal de Major Sales reserva-se o direito de, sem que de qualquer forma restrinja a plenitude desta responsabilidade, exercer a mais ampla e completa fiscalização sobre a execução do contrato, diretamente, pelo Secretário Municipal de Administração, por seu substituto legal ou por outros servidores especialmente designados

10.1. As decisões e providências que ultrapassarem a competência do servidor designado pelo gestor da Prefeitura Municipal de Major Sales, deverão ser solicitadas a autoridade competente, em tempo hábil para a adoção das medidas cabíveis.

CLUÁSULA DÉCIMA PRIMEIRA:

DA ATESTAÇÃO

11. A atestação das faturas é o registro formal de recebimento provisório dos produtos promovido pelo fiscalizador do contratado, que significa o reconhecimento do cumprimento de cada parcela remunerável do objeto. Trata-se de elemento imprescindível para liquidação da despesa.

11.1. A atestação das faturas correspondentes a aquisição dos produtos objeto do presente Contrato, caberá a gestora da secretaria municipal requisitante ou ao secretário municipal de administração e planejamento da Prefeitura Municipal de Major Sales, como órgão contratante.

CLÁUSULA DÉCIMA SEGUNDA:

DA DESPESA

12. A despesa com a aquisição dos produtos de que trata o objeto deste contrato, serão custeadas com recursos próprios e de convênios que serão consignados na LOA - Lei Orçamentária Anual - exercício de/....., conforme detalhamento: 02.001.04.122.004.2.2 – MANUTENÇÃO ATIV. DO GABINETE DO PREFEITO – ELEMENTO DE DESPESA Nº 3.3.90.30.00 – MATERIAL DE CONSUMO – FONTE Nº 10010000; 02.003.04.122.004.2.3 – MANUTENÇÃO ATIV. DA SEC. DE ADMINSTRAÇÃO – ELEMENTO DE DESPESA Nº 3.3.90.30.00 – MATERIAL DE CONSUMO – FONTE Nº 10010000; 02.004.04.123.004.2.4 – MANUTENÇÃO DAS ATIV. DA SEC. DE FAZENDA - ELEMENTO DE DESPESA 3.3.90.30.00 - MATERIAL DE CONSUMO - FONTE Nº 10010000; 02.005.20.605.020.2.10 – MANUT. DAS ATIV. DA SEC. DE AGRICULTURA - ELEMENTO DE DESPESA Nº 3.3.90.30.00 – MATERIAL DE CONSUMO - FONTE Nº 10010000; 02.006.12.361.012.1.157 – MANUTENÇÃO PROGRAMA MAIS EDUCAÇÃO – ELEMENTO DE DESPESA Nº 3.3.90.30.00 – MATERIAL DE CONSUMO – FONTE Nº 11220000; 02.017.12.361.012.2.15 – MANUT. FUNDO NACION EDUC BÁSICA-FUNDEB 40% – ELEMENTO DE DESPESA Nº 3.3.90.30.00 – MATERIAL DE CONSUMO – FONTE Nº 11160040; 02.006.12.361.012.2.16 – MANUT. ATIVIDADES DO ENSINO FUND-REC DIVE – ELEMENTO DE DESPESA Nº 3.3.90.30.00 – MATERIAL DE CONSUMO – FONTE Nº 10010000; 02.006.12.361.012.2.28 – MANUT. ATIVD DA SEC EDUCAÇÃO/ENSINO FUND – ELEMENTO DE DESPESA Nº 3.3.90.30.00 – MATERIAL DE CONSUMO – FONTE Nº 10010000; 02.006.12.361.012.2.35 – MANUT/ATIVIDADE DA EDUCAÇÃO-SAL EDUCAÇÃO – ELEMENTO DE DESPESA Nº 3.3.90.30.00 – MATERIAL DE CONSUMO – FONTE Nº 11200000; 02.006.12.365.012.2.11 – MANUT/ATIVD DA SEC. DE EDUCAÇÃO/INFANTIL – ELEMENTO DE DESPESA Nº



3.3.90.30.00 – MATERIAL DE CONSUMO – FONTE Nº 10010000; 02.006.12.365.012.2.20 – MANUT. ATIVIDADES DO ENSINO INFANTIL – ELEMENTO DE DESPESA Nº 3.3.90.30.00 – MATERIAL DE CONSUMO – FONTE Nº 10010000; 02.006.12.365.012.2.21 – MANUTENÇÃO DO PRO-INFÂNCIA – ELEMENTO DE DESPESA Nº 3.3.90.30.00 – MATERIAL DE CONSUMO – FONTE Nº 10010000; 02.006.12.365.012.2.70 – MANUTENÇÃO CRECHE – ELEMENTO DE DESPESA Nº 3.3.90.30.00 – MATERIAL DE CONSUMO – FONTE Nº 10010000; 02.007.10.302.010.2.23 – MANUT. DAS ATIV. DA SAÚDE DO MUN. SEC. SAÚDE – ELEMENTO DE DESPESA Nº 3.3.90.30.00 – MATERIAL DE CONSUMO – FONTE Nº 10010000; 02.015.10.301.010.2.46 – PROGRAMA PISO DE ATENÇÃO BÁSICA PAB – APS ATENÇÃO PRIMÁRIA SAÚDE – ELEMENTO DE DESPESA Nº 3.3.90.30.00 – MATERIAL DE CONSUMO – FONTE Nº 12140000; 02.008.08.2244.008.2.24 – MANUT. DAS ATIV. DA SEC. DE ASSIST. SOCIAL – ELEMENTO DE DESPESA Nº 3.3.90.30.00 – MATERIAL DE CONSUMO – FONTE Nº 10010000; 02.016.08.241.008.1.92 – PROG. SCFV SERVIÇOS CONVENIENCIA E FORTALECIMENTO DE VINCULO – ELEMENTO DE DESPESA Nº 3.3.90.30.00 – MATERIAL DE CONSUMO – FONTE Nº 13110000; 02.016.08.244.008.1.108 – PROGRAMA BOLSA FAMÍLIA – IGD PBF – ELEMENTO DE DESPESA Nº 3.3.90.30.00 – MATERIAL DE CONSUMO – FONTE Nº 12110000 E 02.016.08.244.008.1.113 – PROG. CENTRO DE REFERENCIA ASSIST. SOCIAL - CRAS – ELEMENTO DE DESPESA Nº 3.3.90.30.00 – MATERIAL DE CONSUMO – FONTE Nº 13110000; 02.009.15.452.015.2.26 – MANUT. DAS ATIV. DA SECR. OBRAS E URBANISMO – ELEMENTO DE DESPESA Nº 3.3.90.30.00 – MATERIAL DE CONSUMO – FONTE Nº 10010000; 02.011.13.392.013.2.12 – MANUTENÇÃO DAS ATIVIDADES DA CULTURA – ELEMENTO DE DESPESA Nº 3.3.90.30.00 – MATERIAL DE CONSUMO – FONTE Nº 10010000, ETC..., consoante as disposições da Lei Municipal nº 428/2020.

CLÁUSULA DÉCIMA TERCEIRA:

DO PAGAMENTO

13. O pagamento será realizado a favor da licitante vencedora mediante processo regular e em observância às normas e procedimentos adotados pelo contratante, em parcelas de acordo com o recebimento dos produtos, obedecidas as regras da Resolução nº 032/2016 do TCE/RN, que trata da ordem cronológica de pagamentos nos contratos firmados no âmbito das unidades jurisdicionadas do Tribunal de Contas do Estado do Rio Grande do Norte.

13.1. O pagamento somente será liberado após a apresentação da respectiva nota fiscal/fatura devidamente discriminada, em nome da Prefeitura Municipal de Major Sales/RN, inscrita no CNPJ nº 01.612.383/0001-11; Fundo Municipal de Saúde, inscrito no CNPJ nº 13.249.021/0001-97 e/ou Fundo Municipal de Educação, inscrito no CNPJ nº 30.758.507/0001-40, ambos com sede na Rua Nilza Fernandes, nº 640, CEP nº 59.945-000, Centro, Major Sales/RN, junto ao setor competente, para liquidação e pagamento da despesa pelo município de Major Sales/RN.

13.2. Para efeito de cada pagamento, a nota fiscal/fatura deverá estar acompanhada das Certidões que comprovem a regularidade fiscal (prova de regularidade perante as Fazendas Federal, Estadual e Municipal, incluída a regularidade relativa a Seguridade Social e ao Fundo de Garantia por Tempo de Serviço – FGTS) e trabalhista (prova de inexistência de débitos inadimplidos perante a Justiça do Trabalho – CNDT).

13.3. Os documentos de cobrança deverão ser entregues por meio eletrônico, através do e-mail: pmmsalesrn@gmail.com, ou diretamente na Secretaria Municipal de Finanças, com Sede na Rua Nilza Fernandes, nº 640, Centro, Major Sales/RN.





13.4. A liberação da Nota Fiscal/Fatura para pagamento ficará condicionada ao atesto do setor solicitante, conforme disposto nos artigos 67 e 73 da Lei nº 8.666/93.

13.5. Qualquer atraso ocorrido na apresentação da fatura ou nota fiscal, ou dos documentos exigidos como condição para pagamento por parte da licitante vencedora importará em prorrogação automática do prazo de vencimento da obrigação.

13.6. Após o cumprimento das providencias de que trata o item anterior, a documentação deverá ser imediatamente remetida ao setor competente para fins de pagamento, o qual respeitada a ordem cronológica das exigibilidades, classificada por fonte diferenciada de recursos, e os seguintes prazos:

13.6.1. De até 5 (cinco) dias úteis, contados da apresentação da nota fiscal, fatura ou documento equivalente, conforme determina o § 3º do art. 5º da Lei nº 8.666, de 21 de junho de 1993, com relação às obrigações de baixo valor, assim definidas nos termos do § 3º do art. 3º da Resolução 32/2016 TCE/RN;

13.6.2. De no máximo 30 (trinta) dias, contados a partir da data do atesto, no que diz respeito aos demais casos, como preve a alínea "a" do inciso XIV do art. 40 da Lei nº 8.666, de 21 de junho de 1993.

13.7. À Prefeitura Municipal de Major Sales/RN, fica reservado o direito de não efetuar o pagamento se, durante a entrega dos produtos, esses não estiverem em perfeitas condições, de acordo com as exigências contidas neste Edital e seus anexos.

13.8. No caso de atraso no pagamento, desde que a contratada não tenha concorrido para tanto, fica convencionado que a taxa de atualização financeira devida pela contratante, entre a data acima referida e a correspondente ao efetivo adimplemento da parcela, será de 6% (seis por cento) ao ano, mediante a aplicação da seguinte fórmula:

EM = I x N x VP
 Onde:
 EM = Encargos moratórios;
 N = Número de dias entre a data prevista para o pagamento e a do efetivo pagamento;
 VP = Valor da parcela a ser paga.
 I = Índice de compensação financeira = 0,0001644, assim apurado:
 $I = (TX) 365 I = (6/100) 365 I = 0,0001644$
 TX = Percentual da taxa anual = 6%.

13.8.1. A compensação financeira renunciada no item anterior será incluída em fatura a ser apresentada posteriormente.

CLÁUSULA DÉCIMA QUARTA:

DA ALTERAÇÃO DO CONTRATO

14. Este contrato poderá ser alterado nos casos previstos nos artigos 57 e/ou 65 da Lei 8.666/93,



desde que haja interesse da administração e do contratante, com a apresentação das devidas justificativas.

CLÁUSULA DÉCIMA QUINTA:

DO AUMENTO OU SUPRESSÃO

15. No interesse da administração CONTRATANTE, o valor inicial atualizado deste contrato poderá ser aumentado ou suprimido até o limite de 25% (vinte e cinco por cento), conforme disposto no artigo 65, parágrafos 1º e 2º, da Lei nº 8.666/93.

15.1. A CONTRATADA fica obrigada a aceitar nas mesmas condições licitadas os acréscimos ou supressões que se fizerem necessários, até o limite ora previsto, calculado sobre o valor a ser contratado.

15.2. Nenhum acréscimo ou supressão poderá exceder o limite estabelecido nesta cláusula, salvo as supressões resultantes de acordo pactuados entre as partes contratantes.

CLÁUSULA DÉCIMA SEXTA:

DO REAJUSTAMENTO

16. Os preços contratados serão fixos pelo período de um ano, exceto para os casos previstos no Art. 65, §§ 5º e 6º, da Lei 8.666/93.

16.1. Ocorrendo o desequilíbrio econômico-financeiro do contrato, poderá ser restabelecida a relação que as partes pactuaram inicialmente, nos termos do Art. 65, Inciso II, Alínea d, da Lei 8.666/93, mediante comprovação documental a requerimento expresso do Contratado.

16.2. No caso de reconhecimento do desequilíbrio econômico-financeiro do preço inicialmente registrado o gerenciador do sistema, se julgar conveniente, poderá optar pelo cancelamento do preço, liberando o fornecedor do compromisso assumido sem aplicação de penalidades, ou determinar a negociação:

16.2.1. Quando o preço registrado tornar-se superior ao praticado no mercado por motivo superveniente, o gerenciador do sistema convocará os fornecedores para negociarem a redução dos preços aos valores praticados pelo mercado, mantendo o mesmo objeto cotado, qualidade e especificações.

16.2.1.1. Os fornecedores que não aceitarem reduzir seus preços aos valores praticados pelo mercado serão liberados do compromisso assumido, sem aplicação de penalidade. A ordem de classificação do fornecedor que aceitarem reduzir seus preços aos valores de mercado observará a classificação original.

16.2.2. Na ocorrência do preço de mercado torna-se superior aos preços registrados e o fornecedor

não puder cumprir o compromisso, o órgão gerenciador poderá:

16.2.2.1. Liberar o fornecedor do compromisso assumido, caso a comunicação ocorra antes do pedido de fornecimento dos produtos, e sem aplicação da penalidade se confirmada a veracidade dos motivos e comprovantes apresentados; e

16.2.2.2. Convocar todos os demais fornecedores integrantes da ata para assegurar igual oportunidade negociação.

16.3. O realinhamento deverá ser precedido de pesquisa de preços prévia no mercado, banco de dados, índices ou tabelas oficiais e/ou outros meios disponíveis que assegurem o levantamento adequado das condições de mercado, envolvendo todos os elementos materiais para fins de guardar a justa remuneração do objeto contratado e no embasamento da decisão deferir ou rejeitar o pedido.

16.4. Definido o valor máximo a ser pago pelo Órgão Regulador do Certame, o novo preço para o respectivo item deverá ser consignado através de apostilamento na Ata de Registro de Preços, ao qual estará o fornecedor vinculado.

16.5. Não havendo êxito nas negociações, o Órgão Regulador do Certame deverá proceder a revogação da Ata de Registro de Preços, adotando as medidas cabíveis para obtenção da contratação mais vantajosa.

CLÁUSULA DÉCIMA SETIMA:

DAS PENALIDADES

17. Pela inexecução total ou parcial deste contrato, ou pelo descumprimento dos prazos e demais obrigações assumidas, a administração da CONTRATANTE poderá garantir a prévia defesa, aplicar à CONTRATADA as seguintes sanções:

17.1. Advertência, na forma do art. 87, I, da Lei Federal nº 8.666/93, Estatuto de Licitações e Contratos Administrativos;

17.1.1. Multa de 10% (dez por cento) sobre o valor total deste contrato, no caso de inexecução total, recolhida no prazo de 15 (quinze) dias corridos, contado da comunicação oficial;

17.1.2. Multa de 0,5% (cinco décimos por cento) por dia de atraso e por ocorrência, até o máximo de 10% (dez por cento) sobre o valor total deste contrato, quando a CONTRATADA, injustificadamente ou por motivo não aceito pelo CONTRATANTE, deixar de atender totalmente à solicitação ou à autorização de serviço previstas nos subitens 7.6 e 7.7 da Cláusula Sétima deste contrato, recolhida no prazo máximo de 15 (quinze) dias, contado da comunicação oficial;

17.1.3. Multa de 0,3% (três décimos por cento) por dia de atraso e por ocorrência, até o máximo de 10% (dez por cento) sobre o valor total deste contrato, quando a CONTRATADA, injustificadamente ou por motivo não aceito pelo CONTRATANTE, atender parcialmente à solicitação ou à autorização de

serviço previstas nos subitens 7.6 e 7.7 da Cláusula Sétima deste contrato, recolhida no prazo máximo de 15 (quinze) dias, contado da comunicação oficial;

17.1.4. Suspensão temporária para participar de licitação e impedimento de contratar com a administração municipal de Major Sales, por até 2 (dois) anos.

17.2. Suspensão temporária para licitar e contratar com a administração pública, pelo prazo de até 5 (cinco) anos, enquanto perdurarem os motivos determinantes da punição ou até que seja promovida a reabilitação perante a própria autoridade que aplicou a penalidade, assegurada prévia citação, o contraditório e a ampla defesa, a CONTRATADA que:

17.2.1. Ensejar o retardamento da execução do objeto deste contrato; não manter a proposta, injustificadamente; comportar-se de modo inidôneo; fazer declaração falsa; cometer fraude fiscal; falhar ou fraudar na execução do contrato; não celebrar o contrato; deixar de entregar documentação exigida no certame ou apresentar documentação falsa.

17.3. Além das penalidades citadas, a CONTRATADA ficará sujeita, ainda, ao cancelamento de sua inscrição no Cadastro de Fornecedores do CONTRATANTE e, no que couber, às demais penalidades referidas no Capítulo - IV da Lei n.º 8.666/93.

17.4. Comprovado o impedimento ou reconhecido o motivo de força maior, devidamente justificado e aceito pela administração do CONTRATANTE, em relação a um dos eventos arrolados no item 16.2 desta cláusula, a CONTRATADA ficará isenta das penalidades mencionadas.

17.4. As sanções de advertência e de impedimento de licitar e contratar com a administração do CONTRATANTE poderão ser aplicadas à CONTRATADA juntamente com a de multa, descontando-a dos pagamentos a serem efetuados.

CLÁUSULA DÉCIMA OITAVA:

DA RESCISÃO

18. A inexecução total ou parcial do contrato enseja a sua rescisão, conforme disposto nos artigos 77 a 80 da Lei nº 8.666/93.

18.1. Quando for o caso, a rescisão do contrato pactuado entre as partes, na forma da legislação vigente poderá ser:

18.1.1. Determinada por ato unilateral e escrito da administração do contratante, nos casos enumerados nos incisos I a XII e XVII do artigo 78 da Lei mencionada, notificando-se a CONTRATADA com a antecedência mínima de 30 (trinta) dias;

18.1.2. Amigável, por acordo entre as partes, reduzida a termo no processo da licitação, desde que haja conveniência para a administração do CONTRATANTE;

18.1.3. Judicial, nos termos da legislação, consoante as disposições do art. 79, III da Lei nº



8.666/93 e demais legislação pertinente.

18.2. Quando a rescisão ocorrer de forma administrativa ou amigável, esta deverá ser precedida de autorização escrita e fundamentada da autoridade competente.

18.3. Os casos de rescisão contratual serão formalmente motivados nos autos do processo, assegurado o contraditório e a ampla defesa.

CLÁUSULA DÉCIMA NONA:

DA VINCULAÇÃO AO EDITAL E A PROPOSTA DA CONTRATADA

19. Este contrato fica vinculado aos termos do Pregão Eletrônico nº 2021.07.23.009RP cuja realização decorre da autorização da Sra. Maria Elce Mafaldo de Paiva Fernandes e da proposta da CONTRATADA.

CLÁUSULA VIGÉSIMA:

DO FORO COMPETENTE

20. As questões decorrentes da execução deste Instrumento, que não possam ser dirimidas administrativamente, serão processadas e julgadas no Foro da Comarca da Cidade de Luís Gomes/RN, com exclusão de qualquer outro por mais privilegiado que seja.

E, para firmeza e validade do que foi pactuado, lavrou-se o presente contrato em 3 (três) vias de igual teor e forma, para que surtam um só efeito, às quais, depois de lidas, são assinadas pelas representantes das partes, CONTRATANTE e CONTRATADA, e pelas testemunhas abaixo.

Major Sales/RN, de de 2021.

MARIA ELCE MAFALDO DE PAIVA FERNANDES
CPF Nº. 779.456.894-34
CONTRATANTE

CO000000 CO0000000. LTDA-EPP
CNPJ Nº 07.000.700/0001-00
CONTRATADA

TESTEMUNHAS:

MICHEL GERMANO FERNANDES PINTO
C.P.F.: 008.197.334-90

MARCOS JOSÉ MATOS DA SILVA
C.P.F.: 034.384.374-90



MINUTA DE EXTRATO RESUMO DO TERMO DE CONTRATO REFERENTE AO PREGÃO ELETRÔNICO Nº 2021.07.23.009RP

CONTRATANTE: PREFEITURA MUNICIPAL DE MAJOR SALES - RN
CONTRATADA:

DO OBJETIVO: Constitui Objeto do contrato: A contratação de escolha de empresa especializada para fornecimento fracionado de gêneros alimentícios perecíveis e não perecíveis, a fim de atender demanda das secretarias municipais e órgãos que integram a estrutura administrativa do município de Major Sales/RN, com recursos próprios e de convênios que serão consignados na LOA - Lei Orçamentária Anual - exercício de 2021/2022, nas quantidades, especificações e demais condições descritas no Termo de Referência.

DA FUNDAMENTAÇÃO LEGAL: O presente contrato é decorrente da licitação na modalidade Pregão Eletrônico Nº 2021.07.23.009RP, realizada com base nas disposições da Lei nº 10.520/2000; Decreto Federal nº 10.024/2019; Decreto Federal nº 3.555/2000 e Decreto Federal nº 7.892/2013 e subsidiariamente pela Lei Federal nº 8.666, de 21 de junho de 1993 8.666/93 em sua atual redação e Resolução Nº 028/2021 – TCE/RN.

DO VALOR TOTAL DO CONTRATO: é de R\$ 00.000,00 (0000 000000 00000000 000000), a ser pago em parcelas de acordo com a entrega dos produtos, mediante apresentação das faturas correspondentes.

DA DOTAÇÃO ORÇAMENTÁRIA: Os recursos para fazer face às despesas da referida contratação, encontra-se alocados na LOA - Lei Orçamentária Anual, Exercício/....., na seguinte atividade: 02.001.04.122.004.2.2 – MANUTENÇÃO ATIV. DO GABINETE DO PREFEITO – ELEMENTO DE DESPESA Nº 3.3.90.30.00 – MATERIAL DE CONSUMO – FONTE Nº 10010000; 02.003.04.122.004.2.3 – MANUTENÇÃO ATIV. DA SEC. DE ADMINISTRAÇÃO – ELEMENTO DE DESPESA Nº 3.3.90.30.00 – MATERIAL DE CONSUMO – FONTE Nº 10010000; 02.004.04.123.004.2.4 – MANUTENÇÃO DAS ATIV. DA SEC. DE FAZENDA - ELEMENTO DE DESPESA 3.3.90.30.00 - MATERIAL DE CONSUMO - FONTE Nº 10010000; 02.005.20.605.020.2.10 – MANUT. DAS ATIV. DA SEC. DE AGRICULTURA - ELEMENTO DE DESPESA Nº 3.3.90.30.00 – MATERIAL DE CONSUMO - FONTE Nº 10010000; 02.006.12.361.012.1.157 – MANUTENÇÃO PROGRAMA MAIS EDUCAÇÃO – ELEMENTO DE DESPESA Nº 3.3.90.30.00 – MATERIAL DE CONSUMO – FONTE Nº 11220000; 02.017.12.361.012.2.15 – MANUT. FUNDO NACION EDUC BÁSICA-FUNDEB 40% – ELEMENTO DE DESPESA Nº 3.3.90.30.00 – MATERIAL DE CONSUMO – FONTE Nº 11160040; 02.006.12.361.012.2.16 – MANUT. ATIVIDADES DO ENSINO FUND-REC DIVE – ELEMENTO DE DESPESA Nº 3.3.90.30.00 – MATERIAL DE CONSUMO – FONTE Nº 10010000; 02.006.12.361.012.2.28 – MANUT. ATIVD DA SEC EDUCAÇÃO/ENSINO FUND – ELEMENTO DE DESPESA Nº 3.3.90.30.00 – MATERIAL DE CONSUMO – FONTE Nº 10010000; 02.006.12.361.012.2.35 – MANUT/ATIVIDADE DA EDUCAÇÃO-SAL EDUCAÇÃO – ELEMENTO DE DESPESA Nº 3.3.90.30.00 – MATERIAL DE CONSUMO – FONTE Nº 11200000; 02.006.12.365.012.2.11 – MANUT/ATIVD DA SEC. DE EDUCAÇÃO/INFANTIL – ELEMENTO DE DESPESA Nº 3.3.90.30.00 – MATERIAL DE CONSUMO – FONTE Nº 10010000; 02.006.12.365.012.2.20 – MANUT. ATIVIDADES DO ENSINO INFANTIL – ELEMENTO DE DESPESA Nº 3.3.90.30.00 – MATERIAL DE CONSUMO – FONTE Nº 10010000; 02.006.12.365.012.2.21 – MANUTENÇÃO DO PRO-INFÂNCIA – ELEMENTO DE DESPESA Nº 3.3.90.30.00 – MATERIAL DE CONSUMO – FONTE Nº 10010000; 02.006.12.365.012.2.70 – MANUTENÇÃO CRECHE – ELEMENTO DE DESPESA Nº 3.3.90.30.00 – MATERIAL DE CONSUMO – FONTE Nº 10010000; 02.007.10.302.010.2.23 – MANUT. DAS ATIV. DA SAÚDE DO MUN. SEC. SAÚDE – ELEMENTO DE DESPESA Nº 3.3.90.30.00 – MATERIAL DE CONSUMO – FONTE Nº 10010000; 02.015.10.301.010.2.46 – PROGRAMA PISO DE ATENÇÃO BÁSICA PAB – APS ATENÇÃO PRIMÁRIA SAÚDE – ELEMENTO DE DESPESA Nº 3.3.90.30.00 – MATERIAL DE CONSUMO – FONTE Nº 12140000; 02.008.08.2244.008.2.24 – MANUT. DAS ATIV. DA SEC. DE ASSIST. SOCIAL – ELEMENTO DE DESPESA Nº 3.3.90.30.00 – MATERIAL DE CONSUMO – FONTE Nº 10010000; 02.016.08.241.008.1.92 – PROG. SCFV SERVIÇOS CONVENIENCIA E FORTALECIMENTO DE VINCULO – ELEMENTO DE DESPESA Nº 3.3.90.30.00 – MATERIAL DE CONSUMO – FONTE Nº 1311000; 02.016.08.244.008.1.108 – PROGRAMA BOLSA FAMÍLIA – IGD PBF – ELEMENTO DE DESPESA Nº 3.3.90.30.00 – MATERIAL DE CONSUMO – FONTE Nº 12110000 E 02.016.08.244.008.1.113 – PROG. CENTRO DE REFERENCIA ASSIST. SOCIAL - CRAS – ELEMENTO DE DESPESA Nº 3.3.90.30.00 – MATERIAL DE CONSUMO – FONTE Nº 13110000; 02.009.15.452.015.2.26 – MANUT. DAS ATIV. DA SECR. OBRAS E URBANISMO – ELEMENTO DE DESPESA Nº 3.3.90.30.00 – MATERIAL DE CONSUMO – FONTE Nº 10010000; 02.011.13.392.013.2.12 – MANUTENÇÃO DAS ATIVIDADES DA CULTURA – ELEMENTO DE DESPESA Nº 3.3.90.30.00 – MATERIAL DE CONSUMO – FONTE Nº 10010000, ETC..., consoante as disposições da Lei Municipal nº 428/2020.

DA VIGÊNCIA: O presente Termo de Contrato entrará em vigor a partir da data de sua assinatura e vigorará até 31 dezembro de/....., podendo ser prorrogado de acordo com os dispositivos da Lei Federal nº 8.666/93.

DATA DA ASSINATURA - de de 2021.

ASSINANTES:

Maria Elce Mafaldo de Paiva Fernandes - CONTRATANTE
..... - CONTRATADA





EDITAL Nº 2021.07.23.009RP "ANEXO V"

MODELO DE DECLARAÇÃO

À

PREFEITURA MUNICIPAL DE MAJOR SALES/RN
 COMISSÃO ESPECIAL DE LICITAÇÃO - CEL
 PREGÃO ELETRÔNICO Nº 2021.07.23.009RP

A empresa, Pessoa Jurídica de Direito Privado, inscrita no Cadastro Nacional de Pessoa Jurídica CNPJ sob o nº, Inscrição Estadual nº, com sede na Rua, nº, Bairro, CEP nº, Cidade/UF, neste ato representada pelo(a) Sr(a), brasileiro(a), solteiro(a), profissão....., inscrito(a) no Cadastro de Pessoa Física - CPF sob o nº, residente e domiciliado na Rua, Nº, CEP nº, Bairro....., Cidade/UF, sob as penas da lei, para todos os fins, na qualidade de proponente do PREGÃO ELETRÔNICO Nº 2021.07.23.009RP, realizado pela Prefeitura Municipal de Major Sales/RN, **DECLARA QUE:**

1. Cumpre os requisitos estabelecidos no artigo 3º da Lei Complementar nº 123, de 2006, estando apta a usufruir do tratamento favorecido estabelecido em seus arts. 42 a 49, subitem 8.1 do edital;
2. Cumpre plenamente os requisitos de habilitação definidos no instrumento convocatório, na forma do art. 4º, VII, da Lei Federal nº 10.520, de 17 de julho de 2002 e que a proposta apresentada está em conformidade com as exigências editalícias, subitem 8.2 do edital;
3. Até a presente data, inexistem fatos impeditivos para a sua habilitação no Pregão Eletrônico nº 2021.07.23.009RP, da Prefeitura Municipal de Major Sales/RN, estando ciente da obrigatoriedade declarar ocorrências posteriores, subitem 8.3 do edital;
4. Não emprega menor de 18 anos em trabalho noturno, perigoso ou insalubre e não emprega menor de 16 anos, salvo menor, a partir de 14 anos, na condição de aprendiz, nos termos do artigo 7º, XXXIII, da Constituição, subitem 8.4 do edital;
5. A proposta foi elaborada de forma independente, nos termos da Instrução Normativa SLTI/MPOG nº 2, de 16 de setembro de 2009, subitem 8.5 do edital;
6. Não possui em seu quadro societário servidor público da ativa, ou empregado de empresa pública ou de sociedade de economia mista, bem como não se enquadra nos demais impedimentos do Artigo 9º da Lei 8.666/93, subitem 8.6 do edital;
7. Está ciente e concorda com as condições contidas no instrumento convocatório e seus anexos e que a proposta apresentada está em conformidade com as exigências editalícias, subitem 8.7 do edital;
8. Não emprega menores de 18 anos em trabalho noturno, perigoso ou insalubre e nem menores de 16 anos em qualquer trabalho, salvo na condição de aprendiz, a partir de 14 anos, na forma do art. 27, V, da Lei nº 8.666/93 (Lei nº 9.854/1999), subitem 40.8.5.1, do edital.

Por ser a expressão da verdade, firmamos a presente.

..... de de 2021.

Assinatura do Responsável pela Empresa
 (Nome Legível/Cargo/Carimbo do CNPJ)

